京城日報
夕刊
十一月十一日(火)
編輯兼發行人 鮫島宗也
印刷人 小川三之助
京城府太平通一丁目
發行所 合資會社 京城日報社

かわうその肝
一疋拾貳円 卸賣
京城本町 朝鮮館

畏し、君臣和樂の けふ、觀菊御會
聖上陛下御親臨
秋光に輝く新宿御苑

君臣和樂の畏き聖旨による觀櫻、觀菊御會は、十一日秋色こまやかなる新宿御苑で催された、御召しの光榮に浴したんなは東郷、山本兩大勳位、濱口首相以下各大臣、倉富、平沼樞密院正副議長以下各顧問官、各前官禮遇、陸海軍大將、勅任官、貴衆兩院議長及議員、有爵者、學者教育家、宗教家、社會事業功勞者及本年から特に召さるゝとなつた既報十名の發明家及び白國大使バツソムピエール男以下各國大公使、同館員以上夫人令孃並に特別の御沙汰により來朝中の英國經濟使節トムソン氏以下十九名、其他約九千名 男子はフロツクコート、モーニングにシルクハツト、婦人はきらびやかなヴイジテイングドレス又は白襟紋附の裝ひ美しく、正午前から早くも各門から自動車又は徒歩で續々と參苑して丹精こめた各所の菊花を拜觀する

やがて天皇陛下には陸軍通常禮裝に大勳位副章御佩用、午後二時宮城御出門、鈴木侍從長御陪乘、一木宮相以下供奉申上げ同廿分御先着の秩父宮、同妃兩殿下、閑院元帥宮殿下を初め各皇族方の奉迎、軍樂隊の『君が代』吹奏裡に甲門より御着輦、日本館の便殿に入御各皇族方に御對面、同四十分各種の菊花や、今を盛りの紅葉などを御覽あらせられつゝ、玉歩をお池の邊りに設けられた御觀菊場に運ばせ給ひ、御來朝中のシヤム皇族カムペンペツト殿下及各國大公使その他に御握手を賜ひ、參會者に列立拜謁仰付られたる後天幕內喫茶所の玉座に着御、各皇族方および拜謁、各國使臣等と御共に御歡談中に茶菓を召され、午後三時廿五分同所御出門、諸員奉送裡に天顏殊の外麗しく宮城に還御遊ばされた。參苑の諸員はあかず菊花や御苑の秋色を賞觀し、光榮の一日を歡びのうちに過ごしてそれぞれ御紋章付御菓子を拜受、夕刻退苑した【東京電報】

補充計畫も決定し 愈よ減稅具體案調査
一億二千四百萬圓の振り割り
藏相の抱懷する大體方針

【東京電報】海軍補充計畫の決定と共に、今後の減稅額も一億二千四百余萬圓と決定されたので、井上藏相は直ちに主稅局に命じて減稅の調査に着手せしめたが、井上藏相の抱く減稅方針は大要左の如くである

一、減稅種目

(イ)營業收益稅 現在の法人三分六厘、個人二分八厘を四厘乃至六厘方引下げ、同時に民政黨の主張たる免稅點四百圓を八百圓に引上ぐることも調査してゐるがこれは地租との均衡及び金額の點を考慮して實行如何を決定する

(ロ)地租 地租條令を改正して賃貸價額による地租法を制定すると共に、稅率を現行の四分五厘を四分或はそれ以下に引下げる、但し地租に就ては免稅點は問題にならぬやうである

(ハ)織物消費稅 中產階級以下の需要品なる綿織、毛綿交織を免稅する方針で具體的方法を調査してゐる

(ニ)砂糖消費稅 各種砂糖の中黑糖精白糖等の二三を選んで出來れば減稅する方針なるも主力を地租、營業收益稅の兩直接稅に置いてゐるので恐らく砂糖までは手が及ばぬものとみられる

二、減稅實施の時期

明年度は減稅本額僅か九百萬圓に過ぎないので實施期と納期の關係よりして、金額を九百萬圓程になるやう算定して定める筈であるが、多分昭和七年一月一日より施行することになる模樣である、なほ地租は賃貸價額標準に改めた結果、田畑租は著しく輕減され宅地租は現在より過重される筈である

しかして十一日の閣議には減稅の具體的報告に至らぬといふ、なほ調査は調査會を設くることなく、大藏省主稅局で審議し、內務、農林兩省との關係事項は關係官協議して案を練り今月末迄に成案を得る豫定である

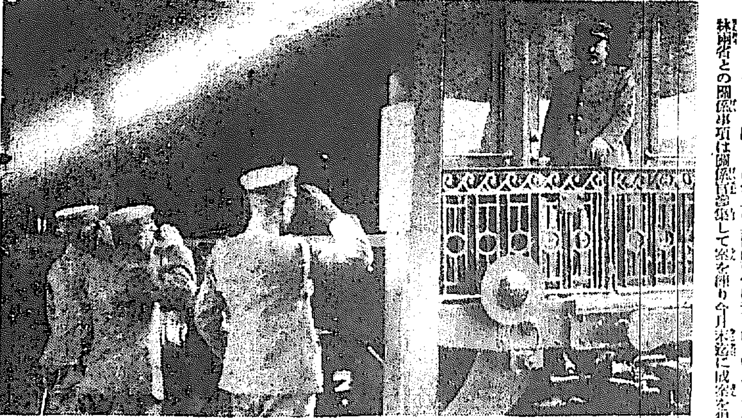

けふの閣議は 簡單に片付から
頑强に復活要求もすまい
政府側樂觀す

【東京電報】明年度一般會計豫算の計數整理は十一日午前中に大藏省主計局でなすこととなりその總額は大體十四億二千六百萬圓見當になる模樣で本日午後四時三十分から開催の豫算閣議で正式決定の運びとなつたが陸、海軍豫算をはじめ海軍補充計畫は大藏省と軍部間に充分折衝し諒解なつたものであり、又他の各省豫算も折衝を重ねた數字なので、省の復活要求をなすものあつても、最早さう强硬に突つ張る模樣もないから、本日の閣議も短時間で濟み無事難關を切拔け得ると政府は樂觀してゐる

南軍司令官 「大演習陪觀」に
軍事參議官說を否認し
けさ龍山發岡山に赴く

來月匆々の陸軍大異動に軍事參議官に榮轉を傳へられる南朝鮮軍司令官は『軍事參議官になつて內地へ行くつて?そんなことがまだあるものか、無論交渉なんか少しも受けてゐないよ』と否認しつゝ、岡山縣下における特別大演習陪觀のため十一日午前十時十分龍山發列車で中村參謀長、中山高級參謀、池田高級副官等に見送られ、河添副官を隨へて出發したが、軍司令官は大演習終了後東上し廿九日歸任の筈(寫眞は龍山驛にて)

救護法實施と 國家賠償法
殘された二大項目
けふの閣議で復活

【東京電報】各省新規要求は大部分削減されその後各省より復活要求も一段落となつたが十日までに遂に解決しなかつたものは

一、救護法實施に伴ふ經費百九十萬圓

一、國家賠償法實施に伴ふ經費十萬圓

の二項でこれは十一日の閣議で政府的見地より何れも決定される事となつた

最後の大藏省議
復活要求に備へて
財源捻出を協議

【東京電報】明年度豫算も揉みに揉まれていよいよ今日の定例閣議に上程附議されるので、大藏省は十日午後八時三十分藏相官邸に最後の豫算省議を開き、復活要求承認に伴ふ財源捻出につき協議した結果

一、獨逸賠償金減債基金繰入れ延寄により六百三十萬圓

一、煙草延期納金收入中より六百七十萬圓

計一千三百萬圓を捻出し充當するに決し、十二時散會した

第五十九議會 年內の豫定
開院式は廿六日

【東京電報】第五十九議會の年內豫定は左の通りである

◇廿四日 召集

◇廿五日 祭日に付休會

◇廿六日 午前十一時貴族院にて開院式衆議院は卽日奉答文議決、全院委員長選擧

◇廿七日 貴族院奉答文議決、全院委員長選擧、常任委員長互選、兩院議長は宮中の御都合により參內奉答文捧呈

議員の旅費 日當を減額
十一日勅令で公布 即日より施行する

【東京電報】十一日勅令を以て帝國議會議長、副議長、議員の歲費及旅費支給規則中改正の件を公布卽日より施行されたが改正點は左の如し

一、汽車賃一里に付一圓廿錢を八十錢に減額

一、日當一日につき十五圓を十三圓に減額

行政組織の合理化 調査機關を設置
本日の閣議散會後
◇―首相から聲明書を發表か

【東京電報】濱口首相は本日の閣議散會後政局安定に關する聲明書を發し、そのうちに今後の所信を言明するはずであるが既報の如く行政組織の合理化による根本的刷新を圖るため、特にこれが大調査機關を設置するはずである

朝鮮訴願令
近く法制局に廻附
來年四月に公布の豫定

朝鮮訴願令の制定については、かねてより本府審議室において成案を急いでゐたが、このほど完了本府案として近く法制局に廻附せられる運びになつた、本府では來年四月これを公布する豫定になつてゐる

朝鮮民事令と 親族、相續法改正
法務局の意見纏り
委員會に諮問 成案作製

朝鮮民事令中の改正=親族法及相續法の改正=についてはかねてより本府法務局において愼重研究中であつたが、大體法務局としての意見も纏まつたので年內に朝鮮司法々規調査委員會を開催してこれを諮問した上で、成案を作製することになつてゐる

齋藤總督 忠北視察
けさ京城驛發

齋藤總督は近藤秘書官、田中通譯官、七里囑を從へ十一日朝七時半京城驛發列車で忠北に赴いたが、十一日は鳥致院より忠北線に乘換へ梧伊驛下車、梅山牧渡の李源浩氏を訪ねた上忠州に向ひ一泊、十二日淸州觀察の上自動車にて十二日夕刻歸城のはずである

淸州驛通過

【淸州特電】忠北觀察の齋藤總督は十一日午前十一時五分淸州驛通過、陰城驛で下車、自動車で山梯郡の名家李氏を訪ひ、更に陰城經由列車で忠州に向つた

仁取總會批判 府民大會
あす午後七時
濟町歌舞伎座で

【仁川電話】仁川府繁振興會主催の對株主同盟會では十二日午後七時から濟町歌舞伎座において仁取總會批判府民大會を開くことになつたが兩會議部十數名は會の模樣を詳細報告、併せて荒井社長の報告振りについて批判演說を行ふ筈

電通創立 卅周年祝賀
けふ帝劇で花々しく擧行

【東京電報】日本電報通信社創立三十周年記念祝賀會は三十年以上勤續者として企てられた全國新聞三十年以上勤續者表彰會及廣告貢獻者表彰式と併せ十一日午後四時半より帝國劇場にて擧行、最初君ケ代奏樂あり光永同社長一場の挨拶を述べ次に表彰式に入り表彰會長內田康哉伯の式辭ありて後被表彰者百五十五名の代表大島新愛知社長の謝辭あり、內田會長より記念品を贈呈し次いで北原白秋氏作曲の表彰歌をJOAKオーケストラの伴奏にて頌榮高女生徒が合唱、次ぎに廣告貢獻會表彰式に移り名譽會長俵商相の式辭あり、これに對し本山大每東日社長の挨拶あり、引續き濱口首相、安達內相、小泉遞相、蜂須賀貴族院副議長、堀切衆議院議長、永田市長、德富蘇峰氏等の祝辭、旅行中の澁澤伯以下の祝電披露あり、次いで餘興に移り、電通社歌の合唱ありて 天皇皇后兩陛下萬歲を三唱して午後六時式を終り直ちに懇親會に入つた當日は朝野の名士各國大公使等實に二千有余を網羅し非常な盛會であつた

會議參列中の 英自治領首領
ラ無電局視察

【ロンドン十日發電】英帝國會議參列中の各自治領首相は本日ラグビー大無電局を觀察したが、その際技師長の說明中目下カナダとの通信を目的とする鐵塔二基を建設中であるがその後更に若干の日本向鐵塔を建設することとなつてゐると言明した

家畜傳染病 豫防事務協議
內、鮮、滿洲三方面の係集り
十二日から東京に開く

【東京電報】內地、朝鮮、滿洲における家畜傳染病豫防事務連絡の徹底を期するため、第三回協議會を十二日から三日間東京に開くが協議會には農林省、陸軍省をはじめ關係局、朝鮮總督府、關東廳、滿鐵等より專門家が出席する

練習艦隊來月六日 仁川入港

練習艦隊八雲出雲の兩艦は初任官科士官、兵科、機關科及び主計科少尉候補生乘艦實地練習航海のため來る十二月六日仁川入港し十日大連泊の上大連へ出港の豫定である

張學良氏も加へ 第四次全體會議
愈よ明十二日から
特筆す可き會合開かる

【上海十日發電】東北四省の主權者たる張學良氏を加へた國民黨史上に特記すべき第四次全體會議はいよいよ明十二日より南京に開會されるが本會議の主要議題はすでに左の如く決定してゐる

一、第四次全國代表大會を三月以內に召集し、同會議にて訓政時期の約法制定、國民會議召集等を決定す

二、內亂後の全國軍隊整理統一のため最短期間內に全國兵備會議を召集す(張學良氏の南京滯在中に開かる筈)

三、戰後の財政を統一し、中央政府豫算制度を確立する案

四、國民政府改造案

五、國民政府と中央黨部との權限を變更する案

六、一九三一年度の外交方針決定案

蔣氏夫妻
南京に歸る

【南京十一日發電】蔣介石氏夫妻は十一日朝六時三十分華石牟、王家楨、阮鎭藩氏等を從へ特別列車で歸京、直ちに自邸に入つた

張學良氏 南京に向ふ
歸途北平に立寄る

【天津十日發電】張學良氏は豫定の如く十日午後五時夫人同伴、郷租界の自邸を出で吳鐵城氏、張群氏および幕僚多數と共に特別列車に乘込み、午後五時十七分發津浦線で南京に向つた、往復約二週間の豫定で歸途には北平に立寄る筈である

神宮參拜 (十日)總數三三八人▲內譯內地三二五人▲朝鮮人一一人▲支那人二人▲團體京城修養團五七人▲前年度八三七人

……會……

◇齋藤總督の永井次官招待 支那各地巡遊を終へた永井政務次官は十一日午後十時五十分奉天發十二日午後八時五十分京城驛着二日滯在の上十四日京城發關東のはずであるが、京城滯在中齋藤總督は同次官を官邸に招いて晚餐會を催すことになつてゐる

◇永井次官歡迎會 豫て支那視察の途にありし永井柳太郞氏の入城を機とし早大京城校友會及鮮滿協會共同主催歡迎會は十三日午後四時より朝鮮ホテルに開催、會費金二圓當日持參の事なほ準備の都合上出席希望者は前もつて通知のこと

◇加能越鄉友會永井次官歡迎會 加越能鄉友會にては同鄉永井柳太郞氏の爲に十二日午後四時半(時間勵行)より南大門通り食道園において歡迎會を開催出席希望者は太平通帝國地方行政學會(電話本局一五八番一五九番)へ申込まれたし(會費二圓)

◇鐵道劃報記者表彰式 十二日午前十時より鐵道從業員養成所講堂で擧行

◇鐵道記者團總會 十一日夜菊水において開催

……人……

◇永井柳太郞氏(外務政務次官)支那視察を終へ十二日夜八時五十分京城驛着列車で入城の豫定

◇宮尾舜治氏(東拓總裁)滿洲視察中のところ十二日朝入城

◇松原純一氏(鮮銀理事)上京中のところ十一日夜七時歸城

◇カナダ西部王備東洋視察團一行三名は先發として十二日夜入城咸興視察の上十六日再び入城一泊の上奉天に向ふ豫定

◇園田弘毅氏(駐露特命全權大使)近日京城通過赴任のはず

◇大淵三樹氏(滿鐵東京支社長)十一日朝第八列車で京城通過東上

◇石原太郞氏(エルジン・ナショナル時計會社、アメリカンオプチカル會社代表者代理)十日夜入城朝鮮ホテル滯在

◇多田英治氏(平北道衛生課長)十一日朝入城山本旅館へ▲鈴木種一氏(煙草會社重役)同上▲山根政治氏(同)同上▲松井坪三郞氏(同)十一日朝入城不知火旅館へ▲村上直助氏(同)同上▲淸水佐太郞氏(同)同上▲近藤龜治氏(同)同上▲村上茂政氏(同)同上▲坂本俊資氏(同)同上

◇增原重三氏(大邱農林學校長)十一日夕入城不知火旅館

◇杉谷茂氏(京畿土木出張所長)十一日夕入城備前屋旅館へ

◇神野鐵雄氏(日本材木新聞社々長)十一日朝入城備前屋旅館へ▲宮田榮次郞氏(內國通運參事)同上▲太田信之氏(全州高普校長)同上

◇初谷秀雄氏(新任咸北金組理事)綠屋旅館に滯在中の處十一日任地に向け出發

◇松本節郞氏(新任平北金組理事)十日夕入城綠屋旅館▲高力得雄氏(新任忠北道視學)同上

◇松下角治氏(新任黃海道金組理事)十一日入城綠屋旅館

◇川島勝氏(大田湖南日報社長)▲白石鐘二郞▲村尾伊勢松氏▲沼田虎次郞氏▲本司設京氏 挨拶のため十一日正午來社

あすの天氣(12)

昨日午後渤海灣に出來た低氣壓は日本海に去り北支那の高氣壓は勢を得て朝鮮に擴がつて來た南西岸は雨その他は天氣が良く一般に北風が吹いて氣溫は昨朝よりやゝ寒くなつた、明日は天氣がよく寒い

豫報 晴一時曇

十一日正午 一°四(攝) 十一日最低 0°四(攝)

刺青傀儡話(ほりものくわいらいばなし)
潮山長三 作
挿畫 河原塚龜太郎

災禍重なる(十二)

日本左衛門だと詐稱して逃げ出した高田藤馬、小夜を攫らうとする處へ、後から駈けて來た二三の捕方に追つつかれた。

追つつかれる程手ぬるく逃げてみたわけでもないが、身を振り返りざま、激しく横に薙いだ一刀の冴えは素晴らしい。

『きやッ!』

捕方は叫んで身を弓なりに反らし、橫板に音立てゝどたりと倒れた。

一人斬り捨てれば、後から來る奴が怯むといふ藤馬の腹だ。果して後の者が怯んで、容易に近寄つて來ない。

さつと駈けて橫町へ姿を消すと、捕方は急にそちらへ駈け出して行つたが、その中の一人が橫丁を曲らうとした時、突如、闇から振り下して來た刀の爲めに肩先深くざつくりと斬られた。無論藤馬の仕業だ。後の捕方はぎよつとへたばつた。

藤馬この邊の地の理には詳しいから、露地から露路を縫つて、やがて隅田川畔、松井町二丁目へ出た。

あとからはもう誰も追つかけては來ない樣子、刀をよく拭つて鞘に納めその邊に繫つた舟へ飛乘らうとしたが、此の頃江戶中の船中はよく改め役人に覗はれるといふ話を思ひ出し、それも危險だから岸を離れて、兩國方面へ逃げようとした。

が、立ち止まつた。

隅田川の岸にはきつと手を配つてゐるに違ひない。それも面白くない。

『うゝむ。困つたな』

と、首を振つて考へた。

何と思つたか、あとさき見廻して、その邊の家を見て步くと、皆眠つてしまつた中に、一軒まだ起きてゐるらしく、中から行燈の明りがれんじ格子の隙間に見えてゐる上に、出入口の戶が二寸ばかり明いてゐる。

がらがら明けて中へはいつて行つた。ぴつたりと後をしめると、奧から女が出て來た。それはお町である。

『どなた樣でございます』

『いや、一夜の宿をお願ひ申す。朝まで休ませて頂きたい』

藤馬はさう言つた。此の江戶も隅田川筋、宿屋に違いわけではなくまして町中。それなのに、まるで山中に行き暮れた旅の者のやうなことを云つた。

お町はぞつとして、奧から行燈を下げて來たが、見ると、藤馬は腕から脛へ血を流してゐる。返り血を浴びたのである。

『あれッ!』

ふんぞり返つて逃げ出さうとするお町の鼻へ、拔刀が光つてすつと來た。

『騷ぐな。家の者を皆呼べ。皆に靜かにしろと云へ』

家の者と云つた處でお町の家はお町だけの住ひだ。默つて、ふるへてゐる。

藤馬は家の中をぐるぐると廻つて、

『うん、何だ、外には誰もゐないのか。これは面白い。これはお女中、相りは致さぬ。朝までかくまつて貰ひたい』

『は、はい』

『一寸喧嘩をして來たのだ。追手がやつて來るといけないから、御無心ながら、追手のがれに斯うして推參したのだ。これこれ、何をそんなに顫へてゐるのだ。おゝ刀が怖いか。いや、これはしたり』

刀を鞘に納めて、立つたまゝはじめてお町の顏を見た。思はぬところで稀代の物にめぐりあつたといふやうに、目ばかりになつて、ためつ、すがめつ、ぞくッとその美に打たれた樣子。

『お町、一人身か』

『はい』

『あの、一人身か。ふうむ――』

と、血だらけの着物ででくりと坐つた。

池宮時計店の大英斷大賣出し
白金 修繕 御買求めは今!(賣出期間廿日迄 品切ノ節ハ同時ニ中止)
處分品投賣 整理棚ザラヘ 相次ぐ大廣告 迷ひ勿れ絕對信用 出來る一流專門店御推選下さい
期間中特別提供品の一例
◎白金ダイヤモンド入指環 十五円、十八円、廿五円、卅二円、卅八円
◎白金製クサリ 十一円替 切子形に限る
◎白金ダイヤモンド入大形メタル 廿五円、卅六円、五十五円、六十円、七十円
◎白金側八形アンクル十五寶石入七寶石入腕卷 十五円、十七円半、二十円
全商品一割引(但シ特價品ヲ除ク)
大阪心齋橋 池宮時計本店
京城支店

謝近火御見舞
釜山南濱町
菊池醫院
菊池源造

謝類燒御見舞
釜山南濱町二
幸館

謝近火御見舞
釜山南濱町二
八橋寫眞館

謝近火御見舞
釜山南濱町二
御料理 觀潮閣

謝近火御見舞
釜山南濱町二
石炭商 三國商會
釜山支店

謝出火御見舞
釜山南濱町二
マキノ映畫配給所 櫻庭商會

謝近火御見舞
釜山辨天町二
小間物雜貨商 夏川商店
釜山支店

小川前鐵相らの第一回公判開かる
午前五時から傍聽人押かく 小川氏は紋付姿で出廷

【東京電話】田中政友會內閣當時副總理として時めいた前鐵道大臣小川平吉氏を繞ぐる五私鐵疑獄事件公判は十一日午前十時三十五分東京地方裁判所陪審法廷にて亜水裁判長、清水、津村兩陪席判事、石郷岡檢事外五十一名の辯護士係りで開廷された、この日傍聽人は午前五時の早曉から押しかけ二百枚の傍聽券は瞬く間に交付濟となり傍聽人は午前八時五十分陪席に傍聽席に入る。この日小川前鐵相は自動車を驅つて午前八時四十五分第一東京辯護士會三階應接室に姿を現はし抱き者河野羽二重五つ紋附黑羽織のいでたち家族郎黨七八名に護られてゐるが一時は法相として巡邏した裁判所に今日は一被告として薄暗い地下室を法廷へと人目を避けて歩を運ばせた

出廷被告十七名 富安氏は病氣不出廷

十時卅五分亜水裁判長開廷を宣し各被告の住所姓名を質した後、檢事の公訴事實陳述に入り石郷岡檢事立つて詳細公訴事實を述べた當日出廷せる被告は左記十七名で唯多摩鐵道の富安保太郎氏は病氣のため分離さることゝなつた

收賄 前鐵相 小川平吉(六二)
同 元代議士 春日俊文(五八)
同 守屋一太郎(六一)
同 白井勘助(四六)

東大阪電機關係
贈賄 同社專務 田中元七(五二)
同 出版業 角谷善次郎(五三)
贈賄 同副社長 ……
同社取締役 元代議士 長田桃藏(六一)
北海道鐵道關係
同社々長 太田光熙(五七)
同社取締役 吉川榮照(四〇)
收賄 元代議士 青山憲三(五七)
贈賄 前北鐵社長 犬上慶五郎(六五)
同 同監査役 兵頭榮作(五〇)
同 同取締役 渡邊榮平(五五)
伊勢電鐵關係
贈賄 同社長 熊澤一衛(五四)
同 同取締役 伊坂秀五郎(五二)
博多灣鐵道關係
奈良電鐵關係
贈賄 同社長 太田清藏(六八)
贈賄 同社長 井出繁三郎(六七)

先づ小川氏から氏名年齢職業調べをなす
裁判長 小川平吉
小川 ハイ
と低く答へて起立し
小川 麹町內幸町一の五、無職、小川平吉、六十二歳
と答ふ、以下各被告調べ終つて、石郷岡檢事立ち公訴事實陳述に入つた、この時辯護人側より長時間に亘ると思ふからと被告の着席を申請したが亜水裁判長これを斥ける、審理に入るに當り裁判長は審理の順序を說明するや辯護士は
『博多灣鐵事件は富安被告は病中なるが同人を分離しては審理不能であるから同事件は分離されたい』
裁判長は立つて
『開廷前際にそんなことを長く聽いてゐられぬから結論を言つて欲しい』
と言ふや、名川代辯士はじめ辯護人は口々に
『聽かれぬとは何ことだ、默つて聞け』と怒鳴る、裁判長もやむを得ず苦笑し乍ら之を聞きなかく審理に入れぬ

石郷岡檢事の公訴事實陳述

被告小川平吉は元鐵道大臣の地位にあるに乘じ自己の腹心なる被告春日俊文、守屋一太郎、白井勘助等と共謀し次に擧げる私鐵の買收又は敷設免許に關し主として交渉に當らしめ報酬金名義の下に職務に關し涜職の行爲をなし不正なる金員を收受したものである

と冒頭し豫審の決定書に基づき

▲北海道鐵道事件（札幌市苗穗より沼端附近に至る八十哩の私鐵買收に關するもの收賄側）小川前鐵相、春日元代議士、青山前代議士（贈賄側）犬上北鐵社長、渡邊取締役、兵頭監査役 收受金額廿萬圓

▲伊勢電鐵事件（伊勢電氣鐵道會社が社長熊澤一衛名義で出願した三重縣大山田村より名古屋市南平野町に至る十四哩條の鐵道敷設認可に絡まる事件）收賄側 小川前鐵相、春日元代議士 贈賄側 熊澤社長、伊坂元代議士

▲奈良電鐵事件（京都府久世郡小倉村から大阪市東成區中道町に至る二十哩の私鐵と奈良驛附近から同郡櫻井町に至る延長十二哩條私鐵の敷設申請に絡まり奈良電鐵專務長田桃藏の依賴により同社長名義にて井出繁三郎の手を通じ小川平吉に贈賄せんとしたが小川はこれを受けなかつた事件、提供者井出、長田

▲博多灣鐵事件 博多灣鐵道汽船會社開業線中西戶崎宇美間及旅石間十七哩の買收運動に絡まる事件收賄小川、春日、白井、贈賄太田、富安

▲東大阪電氣事件 東成區森町から奈良市下三條通りに至る二十哩餘の電鐵敷設免許に絡まる事件收賄小川、春日、白井、贈賄田中、長田、吉川、角谷、外に太田光熙、長田桃藏に絡む九十萬圓橫領事件

以上の五つの私鐵事件について述べた次で滿鐵事件分離申請に對し裁判長は本件は被告小川の瀆職犯であるから形式上分離し得ぬと斥け審理に入らず午後零時半休憩

鴨綠江結氷 昨年より二日早い

平北警察部長より本府警務局への報告によれば八日朝厚昌郡東興面松田駐在所前渡船場附近の鴨綠江流水凝結のため結氷し渡船不能となつた、因みに昨年の鴨綠江結氷は十一月十日でこれに比し本年は二日早い

五歳にして父母に捨てられた少年
京城に生を求めて飄然と 本町署で保護を加ふ

十日午後十一時頃京城驛構內をウロ〱してゐる少年あるを、本町署員が認め調べてみると、憐な身の上と判明した

◇

この少年は平安南道安州郡新安面文公南七里安衛眞(一三)とて、二ツの時父親が無斷家出し行方不明となつたので、母親の手一つで育てられたが、その後母親も子供を抱へてゐては生活が出來ないので安州裁判所の山口某に安を預けたまゝ行方知れずになつてしまつた

かくして五つにして安は遂に天涯の孤兒になつたが、不幸はなほ續く、山口某も失職したので佐賀縣本願寺と轉々と人手に渡つて行つた

◇

風のたよりに聞けば、京城に行くと育兒院もあり、不幸な子供を救ふてくれる、といふので貯ひ溜めた七十錢の金を持つて安州を出發、歩いて來たが、空腹と寒さに迫られ、遂に使ひ殘りの五十錢を全部投じて安州驛から汽車に乘つて京城に來たが何れを見ても全く知らぬ土地で、途方に暮れてみた所を本町署員に救はれたものである

◇

十三歳といふが仲々の利發者で、お巡りさんに可愛がられながら、本町署の保護を受けてゐる（寫眞は安少年）

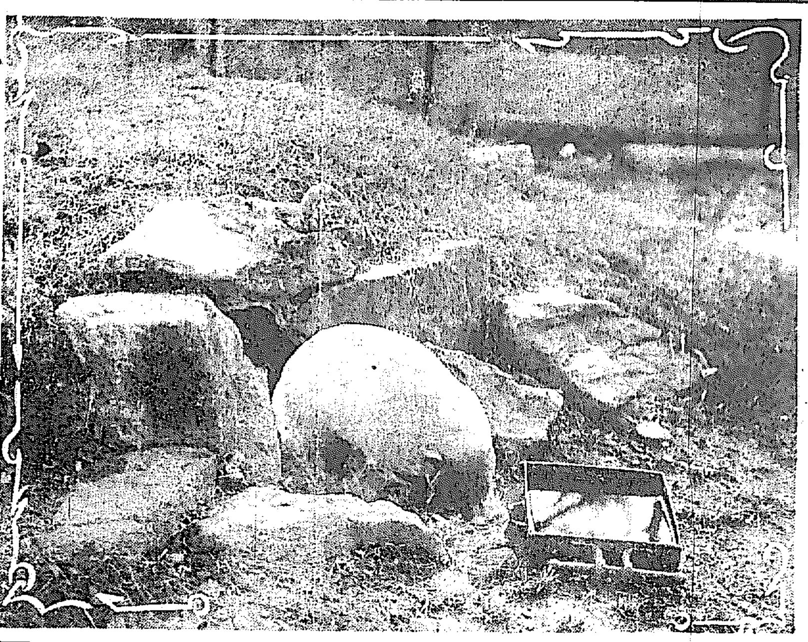

おゝ寒……穴熊の穴籠り……動物園にて

渦中の早大 早大生の校內示威と、中野次官、高田總長の會見

火中に飛込み遂に燒死を遂ぐ
貴重品を取出さんと 今曉開城の火事

十一日午前五時三十八分開城府太平町一七七番地支那人パン製造業裘仲三方竈から出火折柄の烈風に火は忽ち燃え擴がり消防組その他の消火も効なく隣接の支那人周芝芳、朝鮮人雜貨商崔孝孫、同大工朴和大、同菓子商崔炳求の四棟五戶を全燒一時間餘にて鎮火したがその際火元の裘仲三は貴重品を取り出さんと燃えさかる屋內へ飛び込んだため無殘な燒死を遂げた。原因は竈の過熱から板壁に引火したもので損害約二千七百圓に上り開城署では罹災者の救護につとめてゐる

DOX號 カルショト着

【ロンドン十一日發電】本日午前十一時四十五分アムステルダムを出發して大西洋橫斷の第二航程に上つたDOX號は午後三時廿七分四百哩を突破し無事カルショット飛行場に着いた

ブルース夫人機の朝鮮入りは十五日頃
廈門―福州―上海を經て 訪日機次第に近づく

青い鳥號を操縱して單身訪日飛行を企て九日香港に到着した英國女流飛行家ブルース夫人は廈門から福州へ飛び十三日夕刻上海着陸の豫定であるが朝鮮入りは十五日頃になる見込みである

出發延期 ブ夫人落馬して輕傷

【香港十一日發電】本日發の豫定であつた女流飛行家ブルース夫人は今朝總督と小馬で散策中落馬、左肘と腰を打ち豫定を一日延期十一日朝廈門に向ひ福州に午後四時半頃着、上海を經て廣島に飛び東京入りの豫定である

飲食物の値下 鍾路管內で

既報の如く鍾路署では米價の暴落に基づき米を主要原料とする飲食物に對し値下げを慫慂中であつたが飲食店組合において臨時總會を開き協議の結果左の如く値下げを斷行することゝなつた

	新（錢）	舊（錢）
大邱湯	一五	二〇
雪濃湯	一三	一五
湯飯	一五	二〇
餅湯	一五	二〇
饅頭	一五	二〇
冷麵	一五	二〇
床食並	一五	二〇
最低	一〇	二〇

甕の中に古錢千斤 地下から掘出す

【新義州發】平北義州郡威化面中の島の中央部に住んでゐる金興珍(五〇)といふ百姓が去る六日植物の穀の地下に埋めやうと穴を掘つてゐる內約六尺も掘り下げたと思ふ頃二ケの素燒の大きな甕が出て來たので、びつくりし、恐る〱開けて見たところ中からは約千斤の古錢が現はれたので早速駐在所に屆けた取調べの結果同家は六十年以前に建てられたもので六十年間には埋めた事實はないと判つた何れにしても同島に人の住みはじめたのは百二十年前であるからこれ以前のものでないことだけは明瞭になつた

厚昌營林署倶樂部燒く

【安東特電】九日午前二時頃平北厚昌營林署倶樂部浴場より出火折からの東北風にあふられてたちまち延燒し、署長官舍も浴場を殘した外全部を燒失し午前五時鎮火した損害約二百圓原因目下取調べ中

子供を拳骨で殺した男 懲役四年求刑

京畿道楊州郡伊談面黑石里二八五の石金山(二七)にかゝる傷害致死事件は十日午後一時京城地方法院金川裁判長係で開廷、福田檢事は懲役四年を求刑した石は作組婆のところからよくぬすみがしたくなり六月廿一日金氏(四)を欺いて同女に二歳の連子のあるのを承知し乍ら結婚同棲中のところとんだ前科者のぬす人にもいつか女に情愛が出來て、先夫の子が憎くなり九月十日同女の留守中溫突內に就寢中の子供を無殘にもげんこつでなぐりころしてしまつたものである

進行中の列車火事 新積無蓋車を燒く

十日午後三時四十五分頃京元線東京川鐵道間を進行中の第五百三十二混合列車の機關車より三輛目新積無蓋車第千一號より發火直ちに德驛にて切離し鎮火に力めたが約三分の二を燒いて鎮火した乘客乘務員には何等異狀なかつたがこれが爲同列車は五十五分間延發の止むなきに至つた

訪日佛女流飛行家 アゼンスに向ふ

【ローマ十日發電】訪日飛行の途にある佛女流飛行家ベルン・シュタイン孃は九日午後十一時當地發アゼンスに向つた

愛兒を殘して死ぬ

【新義州發】新義州錦井町三人斬り事件の加害者張國田(三〇)はその後道立醫院に收容加療中であるが生命には別條ない模樣である、被害者金吉女(二七)は經過不良で九日遂に死去した、殘された三歲になる長女の傷は至つて輕く十日親族の者に引とられた

霧社附近に一部隊を殘す
相當長期に亘つて

【東京電話】霧社蕃討伐に出動部隊は逐次撤退する筈陸軍省から公表されたが、當分全蕃が平穩に歸する見込みなきため第一線を撤退して霧社附近は一部隊を相當長期に亘り駐屯せしむる方針である

今夜十一日 午後七時半 國際聯盟休戰記念 大講演會 入場無料、來聽歡迎 本社來青閣

パリ、カラチ間僅か三日で飛ぶ
パリ、サイゴン間新記錄飛行の佛機

【カラチ十日發電】パリ、サイゴン間新記錄樹立飛行の壯途にある佛飛行家グーレット氏およびルー・エット氏は本日バスラよりカラチに到着した、パリから僅に三日である

損害卅萬圓
電熱か、煙草の火か 原因はまだ不明

【釜山特電】釜山幸町活動寫眞館幸館の失火事件はその後釜山署にて取調べの結果、全燒八棟十戶、半燒二棟二戶にて當夜フイルム貯藏の地下室で破損フイルムを補修中であつた助手中野三郎こと許龍澤(二三)の身柄を拘束して釜山署にて取調べ中であるが、煙草の火か或は電熱のためフイルムに引火したか判明せぬが、燃えだしたフイルムを消し止めずそのまゝ防火扉をしめずに逃げだした爲め火は地下室に貯藏された約三百八十卷のフイルムに燃え移り見る間に常設館本館に延燒したものである、櫻場氏の損害のみにても價格十二萬圓のフイルムを消失してをり、全部で卅萬圓に達する模樣である、當夜は失火の時刻が早かつたのと無風狀態であつたことが消防にすこぶる好都合であつた

ニュースの放送 新聞の妨げにはならぬ

【ニューヨーク九日發電】ラヂオの發達普及と共にラヂオによるニュース放送は近來益々盛となり一般からは大いに人氣をはくしてゐるが新聞業者から新聞の賣行を妨げるとの非難がある、右につき世界有數の通信社たる米國合同通信社長ビッケル氏は九日ニューヨークナショナル放送局から左の如き演說を放送した

ニュースのラヂオ放送は新聞の發達を妨げるものではない、何となれば一般人は耳で聽くニュースよりも目で讀むニュースを好むからである、而してニュースの迅速性を尊ぶことからもニュースのラヂオ放送は益々盛になるべきである過般の軍縮放送の如きは實にラヂオの驚くべき發達を證據立てたもので明後年までには亞米利加國民は居ながら東京を初め東洋からの放送を聽くことが出來るようになるであらう

龍鐵軍勝つ

【奉天特電】龍山鐵道來滿遠征軍對オール撫順との試合は、撫順、大將、佐々木五段と鐵道副將、森田三段引分け龍鐵大將不戰にて勝つ

慶應組優勝

【東京電話】全日本庭球選手權大會ダブルス決勝戰は十日午後一時から早大コートに擧行山岸、志村組が優勝した

山岸 志村（慶應）四―六、六―四、六―三、六―四 布井 桑原（神戶 早大）

昨夜 零下六度 それでも例年より暖い

昨夜來の寒雨はからりと晴れ上つたが十一日の未明から刺す樣な北風が吹きはじめ氣溫は低下して零下六度を示して今冬の最低記錄を作つた。しかしこれでも例年に較べると一度五分程高く、昨年に較べて一度內外暖かくまだ〱寒くなるだらうといふ

銘仙の御用は東門の ちゝぬや 品よい 柄よい 値が安い 京城本町 電本二五番

"尖端"五十錦が全日本に於ける人氣を獨占して居る理由は!!
一〇一號 正價十八圓 高一本器に御不滿あれば御返品次第返金致します
七分二連発條入り本器の……
モーター
一二一號 正價廿六圓
一二三號 正價廿八圓
明細カタログ進呈 特約店募集
眞に三拍子揃つた時節向大衆蓄音器なり
五十鈴號全朝鮮大賣捌元 京城 釘本樂器店 長電話本局二一八三番

東力七藥 世界一安い國產品 體裁優美にして音量優大なり

京城荷札 洗練せる 本町四丁目(電本二二七七番) 消の松風や畝にはならぬが ロちや屁の樣な井戶の上

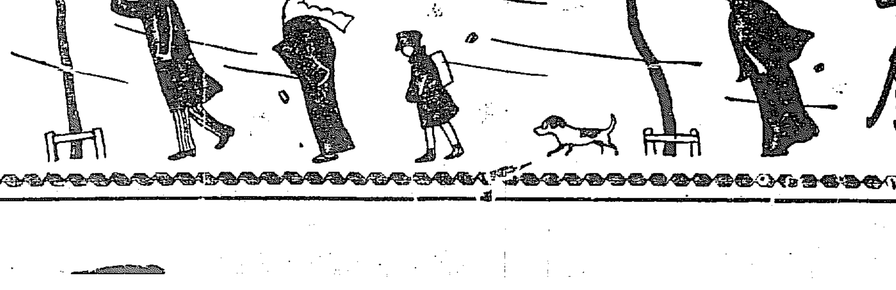

付 品景 レデイメード賣出
廉價時代に先驅して高級レデイメードの大特賣!
背廣……19.50ヨリ オーバ……13.00ヨリ 婦人コート……18.00ヨリ
詰襟……16.00ヨリ トンビ……19.50ヨリ
十三日まで 毎日四回開演……三階ホール 二條昌子一行出演 スピード劇供覽
集會、講演會等には來青閣を御利用下さい。
丁子屋
ノーシン ノーシン!! 頭痛にノーシン!!!

京華黑特價品提供 京染改舖店
十一月十一日より二十五日迄
御注文の皆樣へ洩れなく染替品二割引券呈上
京屋別染 本製羽二重堅牢光澤京華黑別染御紋附（但し百反限り）
印 三丈もの一反（百匁付）三ッ紋五ッ紋共 金二十三圓也
印 同（百十匁付）同 金二十四圓五十錢也
印 同（百二十匁付）同 金二十六圓也
印 同（百三十匁付）同 金二十八圓也
本製羽二重縮緬堅牢光澤京華黑別染御紋附 各色共 紋附（但し各百反限り）
櫻印 三丈もの（百匁付）三ッ紋五ッ紋 金二十一圓也 金十七圓
竹印 同（百十匁付）同 金二十三圓五十錢 金十八圓五十錢
松印 同（百二十匁付）同 金二十五圓五十錢 金二十圓
各品共八掛付四丈ものは一反ノ三分ノ一増しのこと
裾模樣黑別染（但し百反限り）
櫻印 胡蘭四丈もの模樣（一高さ一尺より一尺五寸 二尺五寸より二尺迄）金四十八圓より 金五十七圓迄
竹印 胡蘭四丈もの模樣（同）金四十八圓より 金五十八圓迄
松印 胡蘭四丈もの模樣（同）金五十四圓より 金六十五圓迄
各色物は一割下りのこと
龍山三角地 京屋吳服京染店 電話龍山二五七番・振替京城一八一二一番

緊急廣告
謹啓 陳者福祿商會儀「フクロクストーブ」の製造販賣を開始して以來玆に七週年幸に江湖の賞讚を博し事業歲を逐ひ隆盛に赴き年額五萬本の能率を擧ぐるに至りたるは偏に大方各位御眷顧の賜と深く感佩罷在候然るに「フクロクストーブ」の賣行旺盛なるを見るや弊商會の有する特許權、實用新案、意匠權を侵害して之を模造するものを生ずるに至れり弊商會は可成事を穩便に處理するの方針を採り來れるも最も明確に「フクロクストーブ」の權利を侵害したる「スミレストーブ」に對しては本月六日京城地方法院の決定に依り製造販賣元川上重三郎氏に對し「スミレストーブ」の製造販賣禁止の假處分を斷行するの止むなきに至れるは甚だ遺憾とする所なり就ては「スミレストーブ」の違法を知らずして之を販賣せらるゝ各位は速に其販賣を中止相成度若し依然販賣を繼續せらるゝに於ては午不本意法律の命ずる所に依り相當の手續を採るべく需用者各位に於ても特に御留意相成度此段謹告候也
昭和五年十一月十一日
東京市高田町目白 福祿商會主 鈴木豐三郎

飾窓に現れた各國の特質（五）

賣上本位の陳列裝飾

三越　中里研三

米英兩國民性の相違

次にイギリスのショーウインドーについて申し上げてみませう、イギリスは御承知の通り古い歴史を有する國で其文明の程度も非常に根强いものでありましてアメリカはいはゞイギリスの

分家　の様なものでありますが、ショーウインドーの裝飾に現はれた米英を比較いたしますと甚だしい相違のあることを發見致します、そこには兩國民性の相違がハッキリと現はれてゐる様に思はれます、アメリカはその國體が極く新しく獨立いたしましてから近々百五十年位にしかなりませんそれに年々移住する者が多い所へ持つて來て領土は廣大で氣候は順調、地味は豐饒であります、しかのみならずそこに加へて古い國習もなければ昔からの因襲道德もない、丁度血氣盛んのいはゆるモダンボーイとモダンガールが父母の膝下を離れて自由の花園に遊んでゐる様なものですから一般にカラリと晴れ渡つた

空の　様なものでありますですからアメリカ人からみますとヤヤコシイとは決して受けられないのだらうと思ひます、アメリカのショーウインドーの飾附であり明朗であり、そして端的であることもこのアメリカ人の氣風、性質國民性の現はれではないかと思ふのであります、所がこに引かへイギリスは先祖代々の墳墓の土地に住んでゐて華麗な家風に束縛され、陰鬱な空の下に重苦しい生活を營んで居るのであります、そして保守的の思想と鈍重牛の如き態度とは快活なアメリカとは反對な現象を呈して居るのであります、イギリスのショーウインドーにも、このイギリスの自然がよく現はれて居るのであります

英國のショーウインドー

イギリスのショーウインドーは大概二階つきになつてゐてその全部の空間および壁面を利用して張りつけたり釣り下げたり並べたり、丁度

商品　の見本棚の感がいたします、その商店の販賣する商品の各種一品づゝを取り出して陳列してあるのかも知れませんが、余程の暇人でない限りその全部の商品に目を通すことは、困難なことでありまして早足で通る場合などには果して何が陳列されてあるのかさへ判別出來かねる様な始末であります、『愚なれども簡質』といふイギリスの格言がよく現はれてゐると思ひます、氣候と國民性との間に密接な關係があるものとしますとイギリスの氣候はたしかにイギリス人の性質を組織する最大の要素であります、あの名物の霧が、保健の霧がロンドンの町を包んだ時の景色を見ると成程英國式だといふことがつくづく思はれます、同國人の鈍重にして盤行のやうな落着いた態度はロンドンの霧を見れば成程とうなづかれずにはをられないのであります

乘客　を滿載した市街自動車の運轉手が車を町の一隅に乘り捨てゝ小便をするために裕々と公園の便所へ行つたりその又乘客は一言の不平もなくをとなしく運轉手の歸りを待つたり又電車の車掌が切符を切りに來るのに、サンキユーくといつてみたり電車の中で人に足を踏まれてをりながら『ソリー』と申します、之が紳士の道としてをるのでありまして一面から見れば誠にのんき千萬な話であります、所謂悠長な考へて見ますと英國のショーウインドーの陳列の様式もなる程と肯定することが出來るのであります、又ロンドンの町を歩いて見ますと、曲りくねつてゐまして赤毛布の旅行者にとつては實にわかりにくい町ですが、丁度ショーウインドーの品物が何であつて

價格　が何程であるか識別しにくいのと同じであります、しかし、ロンドンのショーウインドーの全部が左樣といふ譯ではありません、仲々立派なものもありますがそれ等はアメリカ又はフランスの支店か出張所であります、兎に角イギリスのショーウインドーの陳列裝飾はショーウインドー發達史の第一ページそのまゝを保守してゐるといつてもよいのでありまして、よく保守的の國民性が現はれてゐると思ひます、この國にしてこのショーウインドーありですが、吾々から見ますとあまり感心した陳列法ではありません、しかし小規模の小賣商店になりますとショーウインドーの陳列品が即ち即賣品でありますからこの方法も全然よろしくないとは申されませんが、今少し簡明であつてほしいと思はれるのであります

無憂華巻

（三越前）の柴田のぶ子さん

映畫『無憂華』で九條武子夫人に扮した三原なら子さんをモデルとして無憂華巻、上と下右は三原なら子さん、下左は考案者の京城美髪院

中條百合子さん歸る

女流作家中條百合子、湯淺芳子兩女史は露西亞文學研究を終へ、三年振りで七日午前十一時入港の天草丸で中條さんの父精一郎氏妹さん外親類多數の出迎へを受け賑やかに歸朝した――寫眞は八日東京についた兩女史、左中條百合子女史、右湯淺芳子女史

便泌には食鹽水

朝飯前の便通が最も理想的である

＝**大人**＝　の便通は健康の時に一日一回が普通であつて習慣に依つて時を異にするが朝食前が最も理想的である、然るに二三日又は一週日も便泌するものがある

斯く便泌すると便中にある有毒なものが腸壁の中に這入つて頭痛がする、めまひがする時には顏にニキビが出來たりして終日不愉快な氣持ちで過こす事となる、永い便泌が續く時は何時とはなしに身體の各部に故障が起きて早く老衰し早死の原因となる事になる又婦人は不姙症になり勝ちである

＝**一時**＝　の便泌に對してはグリセリン座藥を一個挿入するか、冷水石鹸水等の浣腸によつて手當する事も出來るが永年の便泌の手當は頗る困難である、常習便泌の多くは下劑がないと便通がないといふので常に下劑を用ふる爲に陷つたものであるから常に纖維のある食物を多く攝取し食後には果物を食べ治療はじめの第一日に下劑（ヒマシ油、又はラキサトール錠）を用ひても翌日からは下劑を用ひず朝洗面後鹽水を一杯飲んで腹部を十分に按摩し約三十分後に便所に行き、時間が多くかゝつてもよいから便を用す樣に努める斯くしてどうしても

＝**便通**＝　のないときはじめて下劑を用ふる位にして藥劑を遠ざけて行けば一、二年のうちには全治するものである

『アカシヤ』磨石鹸

家庭文化に君臨する『アカシヤ』の聲價は近來頓にあがつた――國産品愛用の聲とともに外國製磨石鹸は驅逐されて『アカシヤ』の獨擅場となつた、從來の家庭炊事用具、家具等の洗滌には多く磨砂を用ひたが、磨滅損耗多く、不快の感を起さすので、近來歐米諸國から磨石鹸が漸く輸入されて年々

數量　が激增する勢ひであつた、これに鑑み、大連の滿鐵中央試驗所の指導援掖と、大連萬玉洋行工場の苦心研究の結果、去る大正十三年七月、理想的な磨石鹸を完成し、江湖に發賣したのが『アカシヤ』であつたこれにより輸入防遏をなし、最近聲價を益々高むるに至つた。製造發賣元は大連市松林町井番地合資會社萬玉洋行（代表社員萬玉殿太郎氏）で、現に大連三春町に千七百坪の大工場を有し、廿有余年の石鹸製造の經驗と技術により。

家庭　文化に君臨する『アカシヤ』が生れたのである。『アカシヤ』の特色は、取扱ひ使用共至極輕便簡易な事、衛生に適する事假額低廉で經濟的な事で、食器、ナイフ、フオーク、陶器、硝子器具、鐵製品、眞鍮製品、浴槽、甲板其他諸般の附着したものなどの洗滌、研磨、艶出し等には特效があり、殊に從來の磨粉類は影をひそめ、朝鮮、內地、上海、靑島方面、滿鐵沿線に需要され、又各會社購買組合、消費組合、一般家庭で

好評　を博してゐる現に昨年八萬三千五百函（小函二千六百八十四）を製出し、この外、化粧石鹸十九萬六千四百五十打、洗濯石鹸二百廿四萬五千三百個も同所で製造してゐる、昨年朝鮮博覽會で『アカシヤ』が功勞賞金牌を授與した外、大連勸業博で一等賞金牌その他各地大博覽會で授賞し、その眞價を認められてゐる殊に『アカシヤ』の原料は大部分鮮滿の生産たる大豆油、硬化油、魚油、硬化油などに仰ぎ、これに高貴なる香料を加へたもので、國産優良品の最尖端にあるものとして好評日に高いものである。

繪入　霧社蕃雜話（2）

生蕃との初對面　不安から安心へ

陣內松師

翌日吾々は運動會を延期した子供のやうに早起して完衛として伍長にとりかゝつた、ゲートルを卷く雑草を履く、『おい蕃族の雑草は親指の間にはさむんぢやないぞ、親指から二本目の次に挾むんだ』そんなことをいひながら宿の者と腹の底まで笑ひ別れを惜みながらトロッコの人となりました。いよく今日は

蕃界入りだぞ　といふことが各自の心にしみわたつて來る吾力が荷物を運ぶ女中が又お歸りに……と笑ひを含んで一生懸命に手傳つてくれる、瘦せたN君、頑丈なH君、冒險すきなK君と私四人引締つた心にポケットのピストルをとる、私とN君とは最初のトロッコに乘る、行儀よく並んで居る……を潛る、ゴロくと走り出す皆が心臟にひびく離れ果てた蕃行の高野から漸く奇なる大森林に入るのであつた。景色はますく神祕的になつて來る。左方に美しい川が流れてゐる、其上に吊橋が架いてゐる、兩岸の上に松林が嵯いて居る、渦を爲した河邊には水牛が遊んでゐる、雄大なその景色は霧社以外には見られないと思つた、爪先上り今日の道には吾力も仲々勞一杯の力を絞めて居るらしい、十丁二十丁と進むに連れ渓川の響は靜かで力があつた

『左樣か』

『まうすぐです』

『刹那今岩の上に生蕃が見えたでせう、まう見えません』

『ウム生蕃か？』

『ハイ二人みました』

『首を取る奴じやあるまいな』

『今のは首を欲しがる奴です』

私とN君とは互に顏を見合はして後ろに向つて言つた

『おい今首を取る生蕃がホラアノ……岩の上に居つた相だぞ』

KとHとは驚いて岩の上に目をやつた、それから吾々の神經はひどく活動して吾力を一番の話相手にした『今のは首を欲しがるですよ』と穏な言葉で

吾々を脅すや　うにいひ捨てゝウンスくトロを押してゐると突然眉溪河の砂原の方から一人の生蕃がスタく吾々の方へ向つてやつて來る、『オイ』と誰かがいつた、一同の目は一時にその方に向いた

『來るじやないか、吾力あれは生蕃じやろ』

『左樣ですよ、心配ないですよ』と落着いてゐるしかしその生蕃は決して間違ひなく吾々の方へ一直線に歩いて來る、N君はまう右手をポケットに入れてピストルを握つてゐた段々明かに生蕃の影が見えてその肩にはピカリ光つた蕃刀を下げて彼の眉間には佛子段のやうな刺身がしてあるのでした、吾力が驚かぬから安心を裝ふてゐるやうなものゝこれが生蕃に山中で曾つた生れてはじめての出來事である、流石に吾力も歩みを止めたのです、所が不思議、その頑丈な

蕃足の生蕃は　莞爾と笑つたのです、！かして一年兵が上等兵に御辭儀をするやうに最敬禮をしたのです、吾々一同は立つて首を下げたホツと胸をなで下した生蕃は氣持よく右の山林の中に登つて行つたのです、眉溪河を右に離れて四五丁も行つたかと思ふ頃兩側は見上げるばかりの森林に鍍まれて、レールは心細い一線を森の中に狭まれて進むやうに光つて居ました、『來た』誰かゞ言つた突然一同の目に入つたのは鐵砲を持つた二人の生蕃が眞正面からそのレールをこちらへ進んでくるのであつた、『今度こそは』と各自に要心しながらトロに運ばれていや應なしに生蕃と向ひ曾つて進む『ハヽー來たな』といふN君の言葉に妙に不穩な調子があつた、又おかしいぞ、如何するかも知れぬと思ふ心は各自の底に動いて居た、『今日は』左樣いつて生蕃は頭を下げてから、これも右の森の上へ登つて行つた、さて安心はしたものゝこの兩側の闇い影から今の

鐵砲で撃たれ　ては大變だと思ふと一同はからずも右側の森の中を振り向いて見ずにはをられなかつたトロッコはゴロくと進むばかり、するとそこに橋があつた、三間位の谷川にかゝつて居る、一人の人間がたゞずんでゐる、生蕃の女で只一人である、首飾りをして赤い鑛物腕輪のやうな腕輪、腕飾り、恥ぢらう樣な物腰、無細工ではあるが。妙齡の女としか思はれなかつた、橋を渡らずに待つて居る樣子でした吾々が渡つた後彼女は靜かに歩き出した、『ヤイ今のは生蕃の娘だぜ』突飛な聲を出したのは茶目のK君であつた、一、二と感かされて三人でやつと女で安心した『親めるね』K君は得意になつて高らかに笑つた、森林が途切れた時芒や蘿花木が茂つて美しい蝶が無数に舞つてゐた、トロッコはそこで止つたこゝは終點で峭宿屋見たやうなものがあつた、眉溪の

巡査派出所で　あつた、これからは全然徒歩で蕃界である後に長野縣知事になられた、梅谷警察部長からの通達で吾々四人の入山を豫報してあつたとのことで巡査が二人吾々を待つてゐて吳れたのは何と言ふ心强さだつたらう派出所から見下すと眉溪川は悠久の姿をして流れてゐる、しばらく休んで出發の仕度をなし世話になつた吾力と別れを惜みつゝ、いよく目的地たる蕃界の細い道を登りはじめた

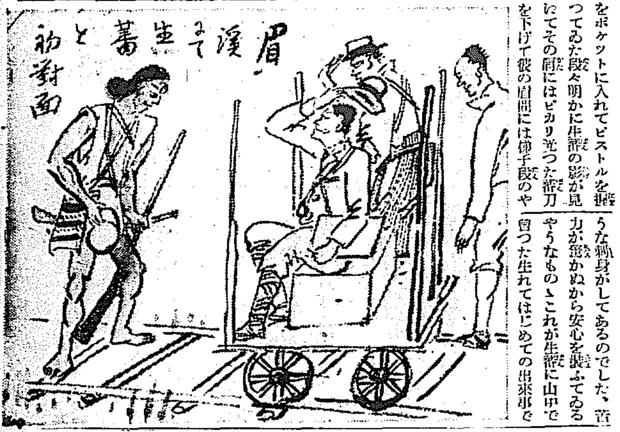

三中井のせいもん時間サービス

明日の時間　12日　サービス品

午前十時より　牛毛毛布（二枚綴き）四圓半（百枚限り）　パンヤ更紗枕（一箇）六十錢（百箇限り）

午後一時より　實用オシメカバー（一枚）三十五錢（二百枚限り）　白時實用ネル（一丈物）七十錢（三百切限り）

午後八時より　富士絹友仙（小幅一尺）十四錢（百切限り）　三巾天笠（一丈三尺物）七十五錢（三百切限り）

將棋新手合（五）

於東京市日本橋區蠣殼町ニノ一　溝呂木將棋所

（第二十六局）（歩香落の局面）　平手番 平香交　▲五段 齋藤銀次郎（東京）　△四段 志澤春吉（東京）

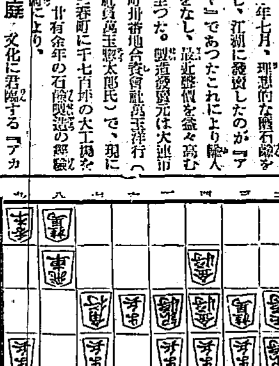

△芦澤氏 歩

（以前）▼　△二四角 ▲同 玉 △二五歩 ▲同 桂 △二六飛 ▲三七角成 △同 金 ▲四五歩 △六八角 ▲三五歩 △同 角 ▲三四玉 △三三銀 ▲同 玉 △二五飛 ▲三三玉（以下次號）

齋藤木七段講評（先手）二四角切りは、過激のやうであるが、敵玉將が自から陣頭に立つてゐるだけに良い手である。（後手）同桂と、敵の二五歩を取るのは無理であるが、此處は二三玉と逃げて隱忍自重する處である。（先手）六八角と打つて、敵に寸隙も與へぬ攻め方は至當である（先手）二三銀と打つて、先手に飛角の活用を圖るのは良い手である。

中村旭觀師來城

筑前琵琶旭會幹事長法師中村旭觀師は斯界稀れに見る高潔の彈奏家として重きをなしてゐるが今秋大阪中の島公會堂に開催されし旭會全國大會に旭派代表として代講者を兼ね出演し引きつゞき安東縣、新義州、龍岩浦の各地教師の招聘によりその歡迎會に臨み新曲の講習傳授を終へ昨十日入城市南町江隈旭宮氏方に滯在當地同好者に新曲の講習教授をなし歸途大邱、金泉、大田、木浦等に講習旅行をなす豫定である、なほ十四日夜は江隈旭宮氏小統伴奏にて秘傳新曲『斷琴』の放送をなすと（寫眞は同師）

慶應勝つ

對明大ラ式戰

【東京電話】慶大對明大ラグビー戰は九日午後二時半から神宮競技場にてレフエリー目良、明治先陣にて開始されたが終始接戰を續けタイムアップ直前慶應ゴールを得て勝敗を決し二十四對十九で慶應勝つスコア

慶應 15 9 ―― 16 3 明治

JODK　十二日（水曜日）

午前一〇時三〇分　氣象概況、各地天氣豫報
同一〇時四五分　料理獻立『蓮根の味噌和へ』日用品値段
正午　時報、ニュース
午後零時二〇分　ラヂオ學校　通俗天文學のお話（二）
同二時一五分　京城中學校　鬪澤君衛　家庭講座（鮮語）主婦の德義（一）　向上會館　李智光
同二時四五分　ニュース、官廳公示事項
同五時四〇分　ラヂオ體操、職業紹介事項、今晩のプログラム
同六時〇分　お話（東京）聽オキスト一〇ページ　醫學博士　岡宮保衛
同六時三〇分　內鮮語講座　金井鎭
同七時〇分　ニュース、官廳公示事項、十三日のプログラム
同七時二五分　趣味講演（東京）憂國的佐田介石　江見水蔭
同八時〇分　浪花節　紀國屋文左衛門　花原飛信
同八時三〇分　箏曲（東京）俊寛　節經の袋
同九時〇分　映畫物語（東京）水戸黃門旅日記　石井春波　伴奏指揮　西村惣太郎
同九時三〇分　氣象概況、各地天氣實況、時報
同九時四五分　西道雜歌　一、愁心歌二、船の歌三、開城難逢歌四、屏邊歌五、巫女歌　李鳳

11日　公設市場小賣値段

特等白米一キロ一五〇▲一等白米同一四〇▲紅しようが三〇〇瓦一三〇▲福神漬同一三〇▲大根味噌漬同二四〇▲辛子漬同一九〇▲白瓜奈良漬同三〇〇▲同次二四〇▲胡瓜奈良漬同三〇〇▲同〇▲梅干日同二一〇▲同赤同一二〇

スペロインの偉大な作用と特長

ニセ物あり下圖及商標を特に御注意

◉「スペロイン」の强烈な藥力は喘息に直接に作用しますからサシモノ苦しい喘息の發作が切實にラクラクさなり晴々さ忘れた樣になる。

◉「スペロイン」は氣管支カタルやガンコなセキにも的確に作用してタンが切れ、咽喉が爽かになり、呼吸が樂になる。

◉「スペロイン」は體內に爽快な溫暖感を與へて氣持ちが非常によくなり、心臟が樂々さなり安眠出來る。

◉「スペロイン」の藥力が偉大なのに驚いて照會する人がありますが「スペロイン」はモルヒネやヘロイン又はアドレナリンなどの様な毒劇藥の類ではないからイクラ連續して服用しても人體に害なく心配無用である。

◉「スペロイン」は他にない新創見劑ですから藥效が一時的でなく引き續き服用して設くさ喘息やガンコなセキの發作が少なくなり遂に起らぬ樣に丈夫な體質さなる。

◉「スペロイン」は百日咳、感冒、神經痛、偏頭痛等にも他にない的確な卓效がある。

◉「スペロイン」實驗者はキキメの偉大なのさ快速効さに驚き泣いて喜んでゐられます。喘息は死なねば治らぬさ悲觀してゐる人に一大福音です。迷はず今すぐ實驗せられよ。委しき說明書は藥に添付してあります。

藥價　「スペロイン」藥價六日分一圓、十五日分二圓、二十五日分三圓、四十五日分五圓、百日分十圓（有名藥店に有り）萬一品切の時は直接に送致前金は無料、代金引替は三十錢加ふ

スペロイン發賣元　合名會社 東亞藥園　大阪市天王寺區東平野町三（電車上六）電話南四〇一五番、振替大阪七五一四番

特約　京城南大門通 新井藥房　同本町丁目 木村藥店　平壤大和町 大成木町　森田藥店 町田藥店

注意　ニセ物が出來てゐますから必ず「スペロイン」と御指名を乞ふ

各地有名藥店にあり

一服て……ニコく

一服でわかるトンプクのキヽメ

冷氣を吸ふと忽ち起る

ぜんそく

氣管支やガンコなセキは

スペロインを今すぐトンプクして

●注射の苦しみから一日も早く脫れられ

喘息患者は何なやつても治らぬ苦しさの餘り惡い事とは知り乍ら注射で一時抑へをします。併しコノ注射の猛劇藥では實に我と我が生命を削り縮める樣なものです。誠に恐ろしい事ではありませんか。

コノ度創見した特効劑「スペロイン」は頓服するだけですぐに吸收せられて强烈な藥力は直接に喘息の發作を鎭靜せしめると同時に今にも息が切れる苦しい心臟に强心作用を與へ且つ喘息のトキシンを巧に小便にさりますからサシモノ苦しい喘息の發作がラクラクさなるのであります。

オイシ

乳兒から七才迄の

コドモのかぜ、ねつ藥

暗くて高い電氣より あかるくて安い瓦斯

ランプを御使ひ下さい

機械完全・体裁優美

KNDガスキに限る

說明書送呈

製造發賣元　大阪市サツマ堀　近藤瓦斯器商店　電話新町一二五一番

資生堂石鹸

泡立よく廉價

支那における米の需給狀況(上) 外米輸入も多い

空前の大豐作による米價暴落對策として、わが政府は在庫米二百二十萬石の海外賣却を決定した。ところが十月十八日、上海市政府はだしぬけに日本米買入れ嚴禁の命令を布告した。右は上海府政府の命令であつて、國民政府の方針はまだハッキリしないが、この際支那における米の需給狀態を一瞥して見ることとする。

支那米の產額

支那米の產地は北緯三十一度(揚子江口)より南の方で、それより北は麥の產地である。然しあかた自足自給の出來るのは長江沿岸江蘇、浙江、安徽、江西、湖南湖北および四川の七省だけで、その他の各省は外部から輸、移入して各自地方の需要にあてゝゐるのである。支那でどれだけ米がとれるか、これは信ずべき數字がないが、然し一般に信ぜられてゐるのは、二億四千萬石と三千七百五十萬トン程とである。

外米輸入

支那へ米を輸入するのは主にサイゴンとラングーンよりである。最近八ヶ年の平均輸入量は千六百三十萬ピクルで支那米產額の二分九厘にすぎない。けれども價格から見れば、年額約七千萬海關兩(約一億萬元)で支那としては米が輸入の大宗をなすものである。この內二割乃至三割は上海を輸入港とする。昨年度の輸入額は上海だけで一千二百萬ピクルといふ大きな數量に達した。この原因は昨年度が近年まれな不作であつたゝめである

米穀調節低利資金 多少後れるとしても 結局は融通される

米價調節資金として一千二百七十萬圓の低利資金貸付に關しては東上中の林財務局長が大藏省と

交涉中で あるが總督府へ入つたところによればいろいろと困難な事情に遭遇して容易に決定しない模樣である。米穀資金としての低利は內地ですでに六千萬圓を要求してゐるが、大藏省としては低利資金の餘裕がないとの理由でこの農林省の要求を一應拒絕し結局三千五百萬圓に

減額融通 することに內定しかけたらしい。しかもこの減額の理由は表面前述の通りとなつてゐるが實際問題としてはこのうちに肥料資金の資金が相當包含されてゐるためにあまりに大事泥武と見られたこと、既に融通期間が一ヶ年以上三ヶ年となつてゐたことが大藏省の不同意を買つたものらしい。これに反して朝鮮側の要求は純粹な意味の

米穀資金 以外に何物をも含まずかつ融通期間も明年六、七月頃までとなつてゐるので大藏省方面の受けは農林省の要求よりもはるかにいゝとのことである。大藏省は內地側の要求に對して強硬な態度で出た手前朝鮮の要求にも一應は出し澁るやうなことになるとしても再三、再四交涉を重ねるうちには要求額全部が認められぬとしても

要求額に 近い融通を見るのではないかと觀測されてゐる。從つて低資融通の決定が後れるとしても、これを以つて全然絕望に見るは早計に失するやうである

湖西銀行では 積立金分配か 韓一との合併で

韓一、湖西兩銀行の合併はさきに假契約の調印を了し、その條件も對等であると言はれてゐたが最近傳へられるところによると一株に一株の合併で株の上には對等ではあるが積立金において韓一がそのまゝ引繼ぐに反して、湖西側では二十四、五萬圓の積立金を切崩してこれを株主に分配することになつてゐるとのことである。果して然らばそれだけ有利だといはなければならぬ。この說に對して朝鮮銀行では兩銀行の首腦部からこの點については何等聞いてゐないといつてゐるから眞僞の點は確かでないが合併後の名稱を協同銀行とするか否かも決定するまでには至つてゐないらしく、又新首腦部の組織も兩行合同銀行の先例もある關係から兩行首腦部では前車の轍をふまざらんとしていろいろ考へてゐるやうであるが、同行の事情から見れば新頭取には現總裁一頭取圈內大精が就任し、專務には現湖西銀行專務成稷鎬氏に決定するらしい、從つて右のやうに決定するとすれば韓一銀行の現專務金漢奎氏は引退を餘儀なくすることになる譯である

米倉支店の 營業準備進む 總會後直ぐ開始

朝鮮米穀倉庫會社の各支店は仁川、群山、木浦、鎭南浦の五ヶ所に決定、使用倉庫は木浦は既設倉庫を直に移管すべく交涉中であるが、その他は大概借入れが出來、又仁川も既ひ營業開始には差支へないことになつてゐるが、同社松井、吉川兩氏は十日夜行で釜山に赴き引續き仁川、鎭南浦等に出張し十五日の創立總會後には各支店の營業狀況を視察して創立總會終了後直ちに開業する運びであると

朝鮮農會が 農會事務打合 米價對策も協議

朝鮮農會では、來る二十五日午前九時から本府第二會議室に各道農會長を招致し、農會事務打合せ會を開く筈であるが、主要なる打合せ事項は左のごとくである

一、田作多收穫競爭に關する件
目下多收穫施行中の大麥、並に米麥兩作せむとする果多收穫競作に關し意見を聽取せむとす(以上朝鮮農會提案)

一、朝鮮農會令並に同施行規則中改正に關する件
朝鮮農會令發布後五ヶ年を經過し時代の推移に伴ひ改正を要する事項あるべしと認むるにつきこれに關する意見を聽取せむとす

一、米價對策事務施行に關する件
米價對策として籾保管資金の斡旋を以て、實施上につき意見を聽取せむとす

一、農會々務並に監督規定に關する件
本府に於て立案中の農會會々務監督規定準則に關し各道の意見を聽取せむとす(以上本府提案)

調査の結果で 個別的に救濟 水組代表に回答

全鮮各道の水利組合代表者十三名は十日午前本府に穗積殖產局長、池田水利課長、古庄土地改良課長、中村土地改良部長等に面會し、現下の水利組合の經濟的困窮救濟につき陳情をした。これに對する當局者の回答を綜合すれば大要左の如くである

米價暴落により水利組合の窮狀には痛く同情を寄せてゐる、これがため既に發表せる如く米價對策を講じてゐるが各組合の困窮は組合により程度を異にしてゐるので、今後個別的に組合を調査し、その結果如何により救濟を要する向には、それぞれ適當な救濟を講ずる方針である

文幕水利解散 碶新組織で經營

かねて不良水利組合として注目されてゐる江原道の文幕水利組合は米價暴落により更に困窮の程度を深めることになつた、これがため組合を一應解散し、負債の內組合員が負擔出來得る分を除き、殘額は國庫の補助(二十萬圓見當)を仰いで、然る後更に碶を組織して組合を經營しやうとする計畫を立てゝゐると

の未拂込徴收額については債權者及株主の反對に立つ立場を考慮し大體十圓位の徴收をなすとに意見の一致を見た。なほ工場の處分については債權者の寬大なる同情により閉鎖を猶豫して貰ひ、その上賃貸をなすのが最善方法であるとして、更に現在折衝をしてゐる三井物產(東洋製糸)と協議を重ね最後的の決定をなすことにして散會した

また內外硫安の 協定問題が再燃 結局協定の外なし

內外硫安の協定問題は今日まで幾度か非公式に交涉があつたに拘らず、內安側と外安側との主張間に可成りの開きがあり、ために行惱みの姿となつてゐたものであるが最近米價暴落による農村の疲弊は期首の購買減となり、果では來年度の硫酸消費量も頗る憂慮せられる事態となるに至つたゝめ、肥料商の金融的投資筋も手傳つて相當の切崩し濫用し、昨今七十圓見當の公表値も實際値は六十五圓乃至甚だしきは六十圓見當の値をも示現したと傳へられ、全く硫安市場は殆んど恐慌狀態に近い狀態となつてしまつた、かくてその打開策としては內外硫安の協定以外にはその方法を見出し得ざる事態に立ち至つてゐるが、果して最近又復協定問題が再燃し、內安側の勝原常化社長を中心にアーレンス、ブランナモンド社に對し堀池福村に交涉を開始したと傳へられた、問題は未だ表面化さないまでも裏面的には可成りの進展をしてゐるものと見られる、しかして內安側の野口日窒社長の如きはこの問題に對しては同社の保有からいへば未だ外安と對抗する餘地は十分ありとしてゐる、外安側の探求不如意による輸出を待つといふが如き態度をとつてゐるから、この問題の前途には可成りの波瀾曲折があるものと見られるが、日窒のこの態度も一種の驅引にすぎざる疑があり、同社は手もとも可成り苦境にあることは確かである、相場がこの上更に崩化し內外の硫安とも崩盤を投げる時が協定の成立する時期と見られその成行については一般に注目されてゐる

仁川側の 重役會變更 十一日公會堂で

【仁川電話】注目を惹いてゐた十一日の仁川側の仁取重役會は同日午後七時から仁川公會堂で開くことに變更した

可部商會 拂込徴收 重役會で決る

可部商會の整理については十日午後一時より重役會を開き、二、三の整理案につき審議した結果、債務支拂については未拂込徴收を以てこれに充當することに決定を見たがそ

二回米作豫想 六千五百三十萬石 一回より二分三厘減

【東京電話】農林省發表=十一月一日現在全國米作第二回豫想高は六千五百卅萬五千四百卅石で第一回に比して二分三厘の減收である

通運巡計開始 十二月末の模樣

國際通運朝鮮支部では、先に同社の計算部を一般に開放すると共に巡回計算開始の準備を進め、これが開始につき目下本社と折衝中であるが、十二月末或は一月上旬開始の運びとなる模樣である

荷主と代理店の 意見一致せず 代理店プールで

鮮航同盟會仁川支部は代理店のプール組織につき十日仁川穀物協會の幹部と同樓上において會見し、貨方法と、一日協同荷受所にあつめた荷物を豫定の船に積込み得なかつた場合の處置等について途に意見の一致を見ず、鮮航同盟會はその點につき一應神戶の本部と交涉の上更に仁川穀物協會と協議することにして散會した

製粉共販の 對策効を奏す 相場急に好轉

製粉は賣行不振で相場は日を追ふて低落し、當業者は四苦八苦の態であつたが、十月中旬、日滿、日本兩製粉の共同販賣組合では工場渡綠ダイヤ粉印二等品二圓五十九錢を五錢方値上げし、なほ引續いて本月一日、更に十錢方値上げ斷行したことによつて、關門市場の製粉相場は漸次工場渡値に接近し、十日の如きは二圓五十八錢と最近の安値から十三、四錢を引返して來た、これがため當地の綠ダイヤも昨今二圓七十錢見當に盛返して七十三、四錢までに引返した、なほ三四の他も漸次これに追從し、かくて共販組合の頑強なる釣上策は漸次效果を現して來たものである

商議役員會

京城商議では十二日午後一時より役員會を開き左記議案を附議する

一、朝鮮總督府商品陳列館新設助成並起人總代より申出に係る同陳列館新築費不足分追加に關する件

銀行券發行高週報 (自十一月二日至十一月八日)

一、銀行券發行高	[illegible]
平均	[illegible]
內 正貨準備發行	[illegible]
保證準備發行	[illegible]
平均	[illegible]
二、週末銀行券發行高	[illegible]

▲手形交換高(十日)
枚數 五、四八六枚
金額 二、二八三、〇八四圓

鮮銀報告(十日)

發行高	[illegible]
正貨準備	[illegible]
保證準備	[illegible]

日銀報告(八日)

發行高	一、〇三六、〇九五 減
正貨準備	[illegible]
保證準備	[illegible]
貸出高	[illegible]

東京コール(十一日)

翌日拂	一錢五毛	乃至一錢一厘
無條件	一錢五毛	乃至一錢一厘
月越	一錢	乃至一錢一厘

鮮銀對外爲替建値(十一日)

對英	二志〇片十六分七
對米	四十九弗八分五
對支	百二十五兩四分一

海外經濟電報

倫敦銀塊	一六片一六分一
米棉	九十五錢安
印棉	二十錢安
スチール株	一四〇弗丁度
アナコンダ株	三四弗四分一
日米爲替	四九弗一六分一
英米爲替	四弗八五仙一六分一
紐育銀塊	三六仙一丁度

穗落

京城驛の『辨當！お茶ア！』の聲がこの頃減切り、蚊の鳴く樣な弱々しい聲になつたので不思議だと思つて調べて見ると▲九月中の立賣、辨當その他驛賣店の收入は七千三百五十七圓九十九錢で昨年同期に比べると五千七百六十六圓六十二錢の減少とある▲それになほ慘なのは人の荷物を運ぶ赤帽さん、十月中の收入が全部で四百卅六圓卅七錢で前年同期から二百十三圓五十八錢の大激收だそうな▲そこで赤帽さんすつかり苛くなつてしまつたが、この分ちあ除に赤帽も青帽に改裝しなくちあならねい……と▲可部商會途に未拂込み徴收といふところに落ちついた、十圓位徴收するといふのだが、拂込能力の難かしい株主が澤山あるのだから面白いだけの手當をしてやらねば▲いくら瀕死の病人でも出來まい▲內外硫安の協定問題再燃、いつもゴタゴタの絕ぬ硫安界のこと、どうせすらすら纒ることはあるまいが、お互に與算れな苦しさと惡くから萬更可能性のないことでもあるまい▲貧乏彼い喧嘩ばとかくお互のためによくねいぞ

株式 動機待ちに 一張一弛 依然新味なし

前場 十日後場小戻りし機先て東新五十錢と味なく寄付き、この間押目の買物も多少出たが買方も警戒して出勢せずアト阪地の軟化に五圓九十錢に引けた大新も三十圓十錢に大引した、卽ち昨後場の止値に比し大新四十錢高東新八十錢高であつた

後場 前場一張一弛の模樣で、後場は阪地の寄りに東新六圓九十錢と一段高に寄付いたが、仕手はこの邊の小浮動と見て買付かず利喰が出てゐた併しアト阪地の騰勢侮り難く更に八圓臺突破を演じたので買氣愈引立ち歩み七圓から八圓四、五十錢がつけられ強硬を呈してゐた

議會後が 硬化の時期か 暫は底堅め續

過去數ヶ年間軟派の得意時代を經過した株界も諸株を通じての反騰步調から觀察すると第一次陰極はモハヤ經過し今後は堅從に極めて徐行的な新騰步調に入るものと思はれる、經濟觀や財界觀は今更論ずるまでも無いが政府內閣の各對策、民間の各種對策等が皆好感して今次の反撥高となつたのであつて今後年末の接近に伴つて漸々好轉期に入るものと觀察される。併しこゝに注意すべきは今回の反撥高は必ずしも財界の實質より現はれたものでなく人氣的の好感に被したものであることである、卽ち市場の仕手關係に見ても相場崩の原因は新規買といふよりも概ね過去における慢性的な賣方の重荷を招致し來れるものであり、それ丈け昂騰の本質に不倫な點が殘つてゐる譯である、從つてこれが大勢的に轉換したと見るのは早計で少くとも今期議會の終了するまではまだ大局の保合と見ねばならない、又財界經濟界の基調から見ても悲觀は根絕したものでなく今回の財界對策の如きも只年末の不安を緩和するのみで不安は先に延長されたものである。かくの如くなのでこの反動高にして一巡せば又再び低迷期に入るものでないかと思はれる、特に議會は株界にとり恒例の鬼門といはれてをり更に金解禁斷行後始めての通常議會なので在野黨との間に如何なる波瀾があるかも知れずこの點は市場も警戒すべき點と思はれる要するに株界の不安期は更に底堅め時代を經過すると見られる限り今後は更にモヤその大底を探るものと思はれるから議會無事終了で政局安定の目鼻がつけば一段の局勢は免れぬとの觀測もある

軟派の難平賣 出直り豫想に 能く消化さる

小口は一巡的に退いたか大口は溜れさうにない、溜れないのみか相場の伸び惱みを見て難平賣を開始した者も却々ありアイフ筋の如きその一人者である、大口の難平賣は依然として退けず、相場的に樂觀し得る何物もないからである、併し株式市場の本能は何時までも環境に支配されるものでなく市場の者長が財界全般をリードしなければならぬ、そこで一般の強氣が出ると、兎に角一般の強氣筋では相場の燻りは買向ひとなり上げ援ててゐるため人氣の弱くなかり相場は一向下らず東新の如き五圓を以て喰止め強氣の理想とした押目を作つた譯である。同時にこの邊から戻り足に轉じたならば又相當の出直りを見るものと豫想され一部軟派の難平賣も能く消化されてゐる狀態である

田道買山口賣 他は一齊傍觀

今朝も依然一張一弛の商情を繰返してゐるが仕手關係に見て依然賣者の手口を探つてゐるが東新に對して田中道の買進みと山口の賣向ひの出來高は目立つてゐた、卽ち今期の出來高は大新二〇東新一六〇合計一七〇でうち三〇枚以上の手口左の如し

東新 賣方山口一〇〇松山三〇
　　 買方田中道一〇〇大林三〇

本玉 十一日前場までにおける百枚以上の建玉左の如し

京取 賣方白井一、〇三〇藤茶二六〇▲買方松山四〇〇新田三二〇白樂一四〇山口一二〇白井一〇〇
大新 賣方大林一六〇古野一五〇白樂一三〇▲買方山二〇〇近崎一七〇松山一四〇
東新 賣方白樂六八〇洪浣九〇藤茶二九〇四▲買方田中道六四〇立山六〇七古野五一〇松山四二〇新田一〇〇

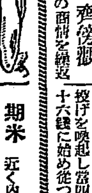

つよきよわき

株式 昨今來相場は軟調を示し東新の如きは五圓臺まで押したが一般人氣がまだ押目買に傾いてゐるだけに脆く見れても無限には崩れない

▲何分永の保合相場からヤット上へ一步踏み出したばかりで相場が若い丈に買氣が去らず最安値から十五圓方戾した相場として五圓押の程度までは押目買で下げ澁るだらう、五圓押の程度を越て更に惡味を加へ又復九十圓臺を割込んだとなれば人氣も一變するだらうが

▲それまでは押目買が否定されつゝ材料を待つことになるだらうもニューヨーク株式の不勢や生糸安などが賣方の士氣を護らか阻塞せしめてゐるがこれがため投げを呼ぶ所までにはなつてゐない

期米 近く內地米の二回豫想と十一月一日現在の殘存米が發表されるといふので相場はその發表により四、五十錢はどちらにでも浮いてゐる

▲現に前高かつたのが第二回豫想が一回より二百萬石も減らないといふ說が傳へられ今朝は又十一月一日の殘存米が一般の豫想より多いといふので俄然氣崩れたといふ

▲斯くして材料は眞に現れない內が花でこれが發表されると却つて動かないものであるから市場嵌製筋からいふと發表材料は成可く永引くに限る

▲永引くといへばこの期近の如き一時の安値から二圓以上も引返し苦しんだ賣方も今では多少利になるまでヨギつけたとある

▲して見ると定期は矢張り保永く三ヶ月に亘つて賣買するといふの本當かも知れない

期米 小波瀾の後 引締る 依然賣物薄

前場 期近筋に牽制されて依然切り硬化せし相場も今朝は內地殘存米が一般の豫想より多いといふ說に阪地安と相俟つて賣方の猛攻を喚起し期近は四圓九十錢と一十六錢に始め低落して中三圓八十錢先三圓九十八錢と何れも脆ろく崩れその鳥致地のチリ安に益々賣物を誘致して當八十錢中五十一錢先七十五錢と更に氣崩れたが何分正米の強硬に期近は割安感ひの買物を喚起して再び五圓卅錢と盛返したため中先も買物薄となり引際は何れも三圓八十錢臺に小締りを呈して前場を終つた

後場 前場引際小締りし機先後場も先限十三圓九十五錢と前止より十五錢高に寄付いたが、阪地漸落を示したので早くも殘存米大量なしとの人氣を呼び二節は中七十九錢先七十二錢と急落しこの邊から一段の不勢は免れぬ狀態であつた

鳥致院物が 吉村買付米か 併し僅か五千石

過般飛行機で渡鮮した阪地穀物商の巨頭吉村派一行が手當米の買附をしたことは周知の通りであるが、その後仁川から群山方面にかけて同行者東京三好氏の手で割安物があれば買進むべく物色してゐるとあるが何分產地の賣物薄で未だ纒つた取引の成立したことは聞かない、たゞ京春線の鳥致院において今月一杯の仁川渡しで石玄三等米十七圓二十錢三等は四十錢上げで二千五百石許り取引が成立した、これとは吉村一派の買附けではないかと想像されて居る

正米の 賣物薄き因 田中氏の談

正米の賣物薄に付き今朝來仁せし鳥致院の田中氏に一寸伺ふて見ると豫期は天候の不良續き出來ない爲め籾の乾燥が思ふ通りに出來ないので籾のまゝ取引が遲れてゐる模樣である。しかも石拔きの三等以上の米を調製しないと十四五錢が待てないので一斤四錢五厘位で買入れるとどうも見當が違ふとして産地からの出米に付ては矢張り多い米だけに相當あるが本年は品質の良好な爲め籾のまゝで取引するやうな品か砂なく何れも石拔三等以上の米を調製する以いゝ

正米高に盛返す

今朝は內地十一月一日現在の殘存米が一般豫想より多いと云ふ噂に俄然阪地の下放れに當限は脆ろくも四圓九十九錢と底苦垂れ從つて中先共前日の高値から約五十錢方強落したが問題の正米が產地の對物薄に依然手堅き商狀を維持してゐる爲め期近は是れを好餌に賣方中買退かんとする向が多いのみならず中には賣方の渡米調達難を見越して新規の買物現れ再び五圓三十錢と復活を見るに至つた、併し中先は阪地の伸惱みにその割り買氣薄はず茲に當中の鞘は益々擴大せんとする勢となつて來たが正米が現狀を維持して居る間は期近も自然それに牽制されるより外ないから當中の鞘はまだ擴大するやも知れない

穀類移出激減

十一月上旬仁川港から移出した米及び大豆の數量を前年の同期と比較すると左の如し(單位石)

	本年移出	前年
玄米	三〇五	一、五〇一
白米	三、三四〇	三、三一〇
大豆	一、四〇〇	一九、〇〇〇

卽ち玄白米とも前年より激しき減少となつてゐることは作遲れによる產地賣物薄と東京方面から係り買進んで來ぬために鮮米が現今の如く割高を維持してゐるのであつてなほこの情勢はつゞくものと觀られてゐる

堂島前場情報

【大阪電報】殘存米の豫想數字に氣を好くした吉村及中東筋、東京筋は共に各機關店から一齊に賣り浴びせてゐたが期近は安値を買つてゐた

京城延べ前場

各地の伸び惱みに寄付は丸トから利喰急ぎ方下放れたが、アト丸トを初め日計り筋の利喰賣り引續ぎ殺到したが丸久よく消化し四圓丁度と跳ね返した、併し昨日既に買一巡の商狀を呈した機先とて高値は賣り慕われ三圓八十錢と下辿つたが忽ち九十九錢と引返した、その與丸トから新規賣物續み次第弱りの風情に結局八十七錢と大引。寄引、氣配定値左の如し

一同十二中四、一五…四、〇十二米三、九〇…八六▲二同十二中四、〇六…〇五十二米三、八六…八一▲三同十二中四、二一十二米三、八〇…八二▲四同十二中四、〇九……一〇十二米三…八九▲六同十二米八六…八七、限定値十一中一四、〇十一米一五四〇十二中一四、一〇十二米一三、九〇出來高九〇八〇〇石

株式(十一日)

京取短期

銘柄		寄付	大引	高値	安値
京取	前	[illegible]	[illegible]	[illegible]	[illegible]
	後	[illegible]	[illegible]	[illegible]	[illegible]
鮮新	前	[illegible]	[illegible]	[illegible]	[illegible]
	後	[illegible]	[illegible]	[illegible]	[illegible]
大新	前	[illegible]	[illegible]	[illegible]	[illegible]
	後	[illegible]	[illegible]	[illegible]	[illegible]
安取	前	[illegible]	[illegible]	[illegible]	[illegible]
	後	[illegible]	[illegible]	[illegible]	[illegible]
東新	前	[illegible]	[illegible]	[illegible]	[illegible]
	後	[illegible]	[illegible]	[illegible]	[illegible]

京定と日步

	限定	日步	代引
京仁大安鎭東取大鮮	[illegible]	[illegible]	[illegible]

東株短期市場

	寄付	大引	高値	安値
東新 前	[illegible]	[illegible]	[illegible]	[illegible]
東新 後	[illegible]	[illegible]	[illegible]	[illegible]

弘東株式

	前寄	後引	前寄	前引
當限	八、四〇	八、四〇	九、〇〇〇	[illegible]
先限	八、四〇〇	八、四〇〇	八、四〇〇	[illegible]

大株短期

銘柄		寄付	大引	高値	安値
大新	前	[illegible]	[illegible]	[illegible]	[illegible]
	後	[illegible]	[illegible]	[illegible]	[illegible]
鐘新	前	[illegible]	[illegible]	[illegible]	[illegible]
	後	[illegible]	[illegible]	[illegible]	[illegible]
日產	前	[illegible]	[illegible]	[illegible]	[illegible]
	後	[illegible]	[illegible]	[illegible]	[illegible]
東新	前	[illegible]	[illegible]	[illegible]	[illegible]
	後	[illegible]	[illegible]	[illegible]	[illegible]
日蓄	前	[illegible]	[illegible]	[illegible]	[illegible]
	後	[illegible]	[illegible]	[illegible]	[illegible]

大株長期

銘柄	前寄	前引	後寄	後引
大株	[illegible]	[illegible]	[illegible]	[illegible]
同新	[illegible]	[illegible]	[illegible]	[illegible]
日產	[illegible]	[illegible]	[illegible]	[illegible]
同新	[illegible]	[illegible]	[illegible]	[illegible]
郵船	[illegible]	[illegible]	[illegible]	[illegible]
同新	[illegible]	[illegible]	[illegible]	[illegible]
鐘紡	[illegible]	[illegible]	[illegible]	[illegible]
同新	[illegible]	[illegible]	[illegible]	[illegible]
日魏	[illegible]	[illegible]	[illegible]	[illegible]

短期建玉數

	賣方	買方	建玉數
京取	[illegible]	[illegible]	[illegible]
大新	[illegible]	[illegible]	[illegible]
鐘新	[illegible]	[illegible]	[illegible]
東新	[illegible]	[illegible]	[illegible]
仁新	[illegible]	[illegible]	[illegible]
安取	[illegible]	[illegible]	[illegible]

出來高

短期	七〇〇枚	累計 [illegible]
長期	枚	累計
當日	枚	累計

東京現株

銘柄			
東株	[illegible]	滿鐵	[illegible]
同新	[illegible]	同新	[illegible]
鮮銀	[illegible]	東拓	[illegible]
同新	[illegible]	同新	[illegible]
殖銀	[illegible]	京城電氣	[illegible]
同新	[illegible]	日石	[illegible]
仙取	[illegible]	滿毛	[illegible]

期米(十一日)

◉仁川

	當限	中限	先限
前場 (一)	[illegible]	[illegible]	[illegible]
(二)	[illegible]	[illegible]	[illegible]
(三)	[illegible]	[illegible]	[illegible]
(四)	[illegible]	[illegible]	[illegible]
(五)	[illegible]	[illegible]	[illegible]
(六)	[illegible]	[illegible]	[illegible]
(七)	[illegible]	[illegible]	[illegible]
(八)	[illegible]	[illegible]	[illegible]
(九)	[illegible]	[illegible]	[illegible]
(十)	[illegible]	[illegible]	[illegible]
後場 (一)	[illegible]	[illegible]	[illegible]
(二)	[illegible]	[illegible]	[illegible]
(三)	[illegible]	[illegible]	[illegible]
(四)	[illegible]	[illegible]	[illegible]
(五)	[illegible]	[illegible]	[illegible]
(六)	[illegible]	[illegible]	[illegible]
(七)	[illegible]	[illegible]	[illegible]

帳入値段 [illegible]
仙組高(石) [illegible]
出來高 一〇一、三〇〇 累計 [illegible]

◇東京

	前場	後場
寄付	[illegible]	[illegible]
止め	[illegible]	[illegible]
中寄	[illegible]	[illegible]
(一)〜(八)	[illegible]	[illegible]

◇大阪

	前場	後場
寄付	[illegible]	[illegible]
止め	[illegible]	[illegible]
中寄	[illegible]	[illegible]
(一)〜(十)	[illegible]	[illegible]

朝アト 五十四錢

◇兵庫

	前場	後場
先限 寄付	[illegible]	[illegible]
止め	[illegible]	[illegible]

◇下關

	前場	後場
先限 寄付	[illegible]	[illegible]
止め	[illegible]	[illegible]

◇桑名

	前場	後場
先限 寄付	[illegible]	[illegible]
止め	[illegible]	[illegible]

鮮內延べ

	前寄	前止	後寄	後止
◇釜山 十一中	[illegible]	[illegible]	[illegible]	[illegible]
十一米	[illegible]	[illegible]	[illegible]	[illegible]
十二中	[illegible]	[illegible]	[illegible]	[illegible]
十二米	[illegible]	[illegible]	[illegible]	[illegible]
◇大邱 十一中	[illegible]	[illegible]	[illegible]	[illegible]
十一米	[illegible]	[illegible]	[illegible]	[illegible]
十二中	[illegible]	[illegible]	[illegible]	[illegible]
十二米	[illegible]	[illegible]	[illegible]	[illegible]
◇群山 十一中	[illegible]	[illegible]	[illegible]	[illegible]
十一米	[illegible]	[illegible]	[illegible]	[illegible]
十二中	[illegible]	[illegible]	[illegible]	[illegible]
十二米	[illegible]	[illegible]	[illegible]	[illegible]
◇木浦 十一中	[illegible]	[illegible]	[illegible]	[illegible]
十一米	[illegible]	[illegible]	[illegible]	[illegible]
十二中	[illegible]	[illegible]	[illegible]	[illegible]
十二米	[illegible]	[illegible]	[illegible]	[illegible]

大阪賠米喰合

	賣方	買方	取組高
當限	[illegible]	[illegible]	[illegible]
中限	[illegible]	[illegible]	[illegible]
先限	[illegible]	[illegible]	[illegible]

市中米標準値

丸キ四等新米	一六圓八〇
米白御値(玄)	一三圓〇〇
仁川一等白米	一八圓〇〇

◇臨時取引所

	前寄	大引	前日	本日
當限	[illegible]	[illegible]	[illegible]	[illegible]
先限	[illegible]	[illegible]	[illegible]	[illegible]

正米

京城 丸キ三等十七圓三十錢揃玄米十七圓十五錢四等十六圓八十錢揃玄米十六圓五十錢四等十六圓八十錢一等糯上白十二圓十錢中四錢五厘下四錢三厘

大豆 龍山九圓三十錢長湍十一圓五十錢迷川十圓五十錢鐵原十圓三十錢

仁川 丸キ角チ丸チ行拔三等十七圓四等十六圓五十錢不拔三等十六圓四十錢四等十五圓九十錢地揃玄米十四圓五十錢一等白米丸仁

大豆 龍山丸忠十四圓二十錢長湍迷川玟山十四圓四十錢新穀南市九圓五毛を唱へ產地賣物薄に手堅き模狀であつた何れも二十錢高であつた

釜山 各地閑延べ不味乍ら出廻り薄と移出筋精米筋兒く買ひ氣配も反つて十錢方上道ひの底強にて移出筋は各地需要買付け氣構ひに格安に對し買氣を滿し昼北殘良十七圓六十錢神力十六圓六十錢賣南殘良十六圓六十錢神力十六圓十錢見當を唱へ六千二百八十五叺の取引があつた

大邱 天候不良に出廻り依然少なく各地ボンヤリ乍ら移出筋の內地手合ひに格安ものに對しては蔵く買ひなほ引續き買物相當ある模樣に人氣強く殘良十六圓七十錢神力十六圓二十錢見當を唱へた

群山 大阪賣渡米は引合が付いた模樣で移出筋買漁り精米筋も小口乍ら買ふへ氣配漸減切り良化廻米薄の折柄賣り物少なく相場も遂に五十錢賣振られ丸セ三等十八圓五十錢四等十八圓十錢見當を唱へた

木浦 木浦は產地よりの出廻りか沸沸あるか精米筋の手當物にして賃入されて市中手持筋の賣りに移出筋との手合せを見た、併しその他は商談出來ず相場は期延の弛みに角セ三等十七圓三十錢四等十六圓八十錢と十五錢方引弛みを呈して居た

群山廻米報(十一日)

船便	玄米	一一七叺
汽車便	玄米	四八叺
牛車便	玄米	七八三叺
合計	玄米	一三八〇叺

市況(十一日)

◇大阪棉花

		寄付	止め
前場	當限	[illegible]	[illegible]
	先限	[illegible]	[illegible]
後場	當限	[illegible]	[illegible]
	先限	[illegible]	[illegible]

◇大阪棉絲

	前場 寄付	同引	後場 寄付	同引
十一月限	[illegible]	[illegible]	[illegible]	[illegible]
十二月限	[illegible]	[illegible]	[illegible]	[illegible]
一月限	[illegible]	[illegible]	[illegible]	[illegible]
二月限	[illegible]	[illegible]	[illegible]	[illegible]
三月限	[illegible]	[illegible]	[illegible]	[illegible]
四月限	[illegible]	[illegible]	[illegible]	[illegible]
五月限	[illegible]	[illegible]	[illegible]	[illegible]

大阪市中外棉唱

ストリクト	十一・十二月積	[illegible]
ミドリング	同	[illegible]
ブローチ	同	[illegible]
ベンゴール	同	[illegible]

◇横濱生絲

	寄付	止め
前場 當限	[illegible]	[illegible]
先限	[illegible]	[illegible]
後場 當限	[illegible]	[illegible]
先限	[illegible]	[illegible]

◇現物相場

[illegible]	[illegible]

大阪砂糖前後場

	寄付	大引
當限 前	[illegible]	[illegible]
當限 後	[illegible]	[illegible]
先限 前	[illegible]	[illegible]
先限 後	[illegible]	[illegible]

大阪砂糖現物

日糖(上白)現物 賣買中値 十八圓八十五錢

期米 正米 賣買
新田義民商店
仁川米豆取引所仲買
仁川府海岸町三丁目
電話(長)二一一一・一〇四〇二・四六〇(カネタ)

川合又五郎 (63)

鳥江鐵也 作
佐藤松華 畫

春陽くもる(一)

四郎兵衛の家に忽然と現れた又五郎の姿は、甚左衛門の目に少からず奇異な感じを與へた。

甚左衛門は又五郎の父半左衛門の弟で、紀州川合又五郎岩代も先主安藤紀伊守に三百石を賜ひ、その後松平家に仕へて、千五百石に累進したが、甚左は半左と同じく上州高崎に成長し、由緒ある侍といふので本多美濃守に召抱へられ三百石を貰つてゐる。

甚左も半左も、いづれも家康に奉仕した親の勳功に依つて、かくは今日の地位と生活の安定を得てゐるものである。

甚左は生來の頑氣者、だが年を取るに從つて少しは落着いても來たが、事に當つて時々は常軌を逸することがある。

今夜なんかは確に甚左衛門、その常識破れな所業に出てゐる。

大體、喜多八もすつかり逆上てゐる。

そこへ意外も意外、岡山の川合又五郎がヒョッコリと現れたのでたゞ呆れてゐる。

『どうしてこの家へ來てゐるだ』

膝を進める甚左衛門。

『まあまあ靜かにして下さい、叔父上、この樣子は一體どうしたといふのです』

と又五郎は威儀を正して正面の座に坐つた。

甚左はキッと彼を見て、

『ナニ、お主の知つたことではない、掛合はこつちの四郎兵衛にあるんだ、餘計な所へ出しやばらずと、今丁度話のまとまりかけてゐる所だから、そつちに退いて見物してゐてくれ』

と言ひ返した

『イヤ、待つて下さい、この四郎兵衛さんは拙者の恩人、目ぐるま坂から助けれて今日この家に厄介になつた所、親身もおよばぬ親切なもてなしに拙者は全く感謝してゐるのだ、聞けば叔父上はこの四郎兵衛殿の首を所望されてゐるゝ樣子、どんな譯かくはしい事は知りませんが、出來ることなら拙者に免じてこゝは穩當な解決をつけてもらへますまいか』

又五郎は甚左にいふ。

『いや、又五郎樣とやらそのお言葉は有難う存じますが、その儀は固く御辭退申しやす、サア櫻井の旦那、金森の旦那樣、もうお前はん方のいひ分はそれだけなンですかい』

とジリジリと詰寄つた。

『いかにも、申すことはもうこれ以上はない。あとはそちの首を貰ひ受けたいのぢや』

甚左衛門もキッパリいふ。

『それとも本當の勝負をするかッ！』

喜多八がいきり立つ。

四郎兵衛は依然として泰然自若の姿勢。

『首も承知した。本當の勝負もよからう、しかしその前に一ツの相談がありますが、どうでせう、御相談に乘つてもらへるでせうかね』

と靜かにいふ四郎兵衛。

代表的なら漬は 殖產なら漬 永樂町市場 本舖田中漬物店

內科 小兒科 原病院 新龍山・三角地 電話龍山七〇七 普通病室・傳染病室完備

福祿ストーブ 總代理店 京城南大門通二丁目 合資會社 松田溝商店暖房部

仁川 期米 福

京城日報
朝刊 夕刊
本紙朝夕共十二頁
發行所 京城府太平通一丁目 合資會社 京城日報社

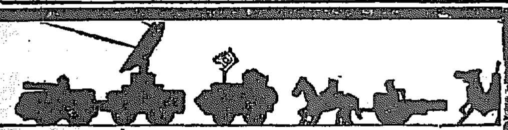

陸軍少將櫻井忠溫監修

軍隊日記

昭和六年

陸軍大臣 陸軍大將 宇垣一成

予は是迄軍人向き若くは軍隊生活者の爲用に適した日記が一つも見當らないのを久しく遺憾とした所であるが、今回彼の名著「肉彈」の著者で且つ僚友である所の櫻井忠溫君がその日頃に考慮して居た理想の日記を監修されたのは頗る機宜に適した企てで、之を閲覽するに、流石に文筆に長じた人だけあつて、軍事上の知識を閑いて無味に陥らす、各頁毎に多分の興味を覺えしめ乍ら、軍事其の他を知らず識らず涵して呉れる編纂振りは見上げたものである。

第一師團長 中將 眞崎甚三郎

「軍隊日記」は日記本位の目的にかなつて居るばかりでなく、軍事上の絶好の教科書であり、又精神修養の良參考書である。抑も軍隊生活と云ふ物は軍隊教育の普及達成並に戰士養成と云つた事以外に他に於ては絶對に得難い尊ぶ可き體驗であつて生活を通じて記念すべき時代である。從つて其の間の起居一切の動靜が記錄となつて長く本人の手に保存されたならば居家處世上如何に有益であらうか。斯る意味に於て此の日記の出版を衷心より喜ぶ者である。

○酒中截・堅牢美裝
○總紙數六百四十頁
○附錄・軍人便覽多數挿入
○定價九拾錢・送料八錢

東京・日本橋・呉服橋
春秋社
振替東京二四八六
電話日本橋(24)一六二三

監修者櫻井少將序文の一節

軍隊生活のその日〳〵を書いて置いたら後になつてどんなになつかしい思出になるかも知れない。「兵隊」といふ一時代は生涯忘れられないことなのだから。あの時はかう、この時はかうといふ記錄があつたら、何ぼううれしいことかもわからぬ。ところが軍隊生活にピッタリ當てはまるやうな日記と云ふものが今日まで見當らない。私はこれを甚だ殘念に思つて居たが、たま〳〵本年のはじめ春秋社主人から軍隊日記のことを持ち出されたので、つくつて見る氣になつた。爾來中島餘工夫に工夫を重ね同志の協力を得て出來上つたのはこの軍隊日記である。

「軍隊日記」は普通の日記とは全く違つた形式をとつた。所謂科學化した日記、時代化した日記である。軍隊に關係あることは細大となく興味的に記述してあり、古い事件も新しい事件も、戰史にも歷史にもない記錄が全紙を飾うて居る。知識の寶庫であり、たくさんの話の種を山と盛つてあるといふだけで、日誌であると共に書籍であり、生活の記錄書であると共に新知識の參考書である。而も全巻を通じて軍人精神の涵養として極濃せる一大精神教科書であるから私は自信をもつてこの一巻を軍隊と靑年に送りたいと思ふ。

始めて生れた素晴らしい日記
日記にして讀物又軍事教科書
軍事關係者悉く是を持て！

敢然第二軍の進出！傑作長篇滿載！

文藝春秋 臨時增刊 オール讀物號

グラビア・漫画增頁!!

無賴漢東左衛門 佐々木味津三

日探露探両面男 櫻井忠溫
日露の風雲急を告げた時の滿洲の野につまりあつた不思議な男、これが不思議な男だ

首切れ彌次郎 長谷川伸
元禄の盛時。越後家三百二十石の祿高を捨てた浪人の數奇なる運命は遂に俗諺に謳はれる

伊賀越の仇討 直木三十五
考證深博なる伊賀越の史實的讀物。小說にして史料、大物語にして評傳、七十枚に壓搾す

銀座セレナーデ 長田幹彥

夜と女のある世界の都小說
ニユウヨーク……早川雪洲
ロンドン……松本泰
マドリッド……笠井鎭夫
モスクワ……袋一平
ベルリン……丸木砂土
パリ……堀口大學
東京……
上海……
モンテカルロ……

野火 林不忘

究賊獄門初之助 悟道軒圓玉

血の反逆 正木不如丘

歐洲戰挿話 逃亡兵 福永恭助

童齋召捕 三鳥勘郎

新撰組隊士絶命記 子母澤寛
いつも華かに、勇ましく新撰組物語之は又芹澤鴨等四人の末期を述ぶる華やかにも悲壯な物語

尼僧をたづねて 田中貢太郎

眞赤な紐（成金奇談） 丸木砂土譯
赤いランプ（曲馬團秘話） 寺田鼎譯

リパリ島脱獄記
怪傑ムッソリーニの爲に海洋遙かリパリ島に閉された政敵……
フランチエスコ・ニツチ手記

グラビア 漫画滿載

爐邊雜話 菊池寛

一刀流皆傳（曲戲） 竹田敏彦

讀切講談 栗山大膳 一龍齋貞山
夕立勘五郎 神田伯山

泣ほろりとさしたれ話
中村武羅夫
加藤武雄
武者小路實篤
沖野岩三郎
甲賀三郎
浪尾四郎

探偵小説を地で行く 尾道の女將殺し 青木庄太郎

あゝ殘念物語
あてがはづれて……市川猿之助
灰吹の音……市川松蔦
車中の女……市川壽美蔵
妓生との戀……守田勘彌
折角の得物を……澤村源之助
酒が取持たなかつた話……喜多村緑郎
鐵砲……河合武雄
肘洋服の損害……花柳章太郎
雨に降られて……鈴木傳明
お大事に……吉井勇
艶書……平井蓮江
ミズテン奇談……徳川夢聲
エロの負傷……曾我廼家五郎
サ・ハッピエンド……吉田甲子太郎

別冊附錄 美本
不思議によく當るので非常な評判です
生れ日の神秘
一名 誕生日記念帳

この附錄がついて 五十戔
新らしい讀物の要求！ これがオール讀物號の賣れた源因だ。賣切れぬうちに！

東京麴町區内幸町大阪ビル
文藝春秋社
賣切れた場合は本社へ（振替東京一七六〇三）

後々の爲めに 有隣生命へ
本社 東京丸ノ内
朝鮮支部 朝鮮京城府黄金町
有隣生命

本店 京城府南大門通一丁目十四番地
電話光化門 長七六〇・二〇六五番
株式會社 漢城銀行
取締役會長 白完爀
專務取締役 堤永市
支店 南大門、東大門、西大門、本町、水原、大田、大邱、釜山、開城、平壤、平壤大和町

農工用發動機
船用發動機

時代は國產品を要求す
世界的權威
專賣特許 トバタ發動機
農林省 海軍省 鐵道省 御指定
製造元 福岡縣戸畑市 戸畑鑄物株式會社
（申込次第型錄進呈）
朝鮮代理店
株式會社 弘中商會
釜山府榮町一 電話 二三・九・一九〇二番
釜山營業所
大邱府村上町 電話七七二番 大邱營業所
京城府漢江通三番地 電話 二一二五番 京城營業所

寫眞機械 活動寫眞機 一式材料
岩瀨寫眞機店
釜山本町二丁目（常盤通）
電話七五五番 振替釜山七五五番

無料大阪神戸見學旅行入學生の特典
公認 自動車運轉士養成
規則書二錢切手封入申込次第 京城府岡崎町停留所前
設立官許 朝鮮自動車研究所

登錄商標

たんせきぜんそく治療の
たんせき・ぜんそく治療の
秋

咽喉元要慎
合理化

痰咳の起因治療
痰は氣管内に停滯せる汚物を外部に排泄する作用であるがこれが頻發する時は患部に刺戟を與へ、殊に肺臟内に由々しき病原を植えつける事になりますから、これは早くとゞめて變症を防ぐ必要があります。

喘息・氣管枝喘息
喘息の發作ほど苦しいものはありません。殊に氣管枝喘息はひどいもので氣管枝や毛細管枝が全般に亙つて突然に狹くなるため起る苦しい呼吸困難の狀態に陥るのであります。

百日咳の死亡率
百日ぜきは、一歲以下の子供ですと約25%の死亡率です。何と恐しいではありませんか。以上の外にあらゆる痰咳一切と病狀に是非、龍角散の合理化治療をお勸め致します。

要するにたんせき、ぜんそくが最も恐しき事は肺炎、肋膜炎、肺結核に變症する事であります。龍角散は變症の進行性を阻み、痰咳一切の病狀を完全迅速に治療致します。

龍角散

◆龍角散適應症◆

病症	病狀	特長
痰咳症	たんにて常にゴホン〳〵と惱む病狀	龍角散は高貴藥のみ配合でありますから、至極少量にても薬効著しく、香味爽やかで服みよければ、藥嫌ひの人、病人子供にもよく、心地よき内に完全に治療の目的を達します
喘息症	ぜんそくにてゼイゼイと息切する病狀	
咳不眠症	せき翔りに出て夜中オチオチ眠れぬ病狀	
流行感冒	流行感冒より起るたんせき病狀	
肺病咳	肺病にて常に力なきせき出る病狀	
血痰症	たん與氣を帶び時々血の交る病狀	
咽喉疼痛	音聲のかれ又は咽喉のいたむ病狀	
小兒咳	百日ぜき又ははしかぜきの病狀	

定價	
四日分	三十錢
八日分	五十錢
十八日分	一圓
四十日分	二圓
六十五日分	三圓

東京市神田區豐島町
本舖 藥劑師 藤井得三郎
振替東京九一番
電話浪花 一〇九二〇番・八〇五番

▽全國各藥店にあり△

AS—2

鹵簿行幸

今朝御發輦
本日は名古屋行在所に御一泊 あす岡山に御着輦

本年の陸軍特別大演習は、いよく十四日より岡山、廣島兩縣下において擧行されるので 大元帥陛下には十二日朝東京御發輦、途中名古屋偕行社の行在所に御一泊遊ばされ、大演習御統裁後は十九日まで各地御巡幸遊ばされ、二十一日宮城に還御の御豫定である。

◇

この日 陛下には陸軍服式通常禮装に大勳位略綬御佩用、皇后陛下皇太后陛下にしばしの御別れを惜ませたまひ、午前九時五分宮城御出門、奈良侍從武官長御陪乘、略式自動車鹵簿にて牧野內府、一木宮相、鈴木侍從長、西園寺御用掛、高木行幸主務官その他供奉員を隨へさせられ東京驛御着、濱口首相以下顯官多數の奉送裡に同十五分東京驛御發輦、午後四時五十五分名古屋驛御着車、再び自動車鹵簿を整へさせられ偕行社の行在所に入御、御一泊の御豫定である

◇

行幸第二日の十三日は午前八時十五分行在所御出門、同九時九分名古屋驛御發輦、同日午後四時五分岡山驛御着車、大本營なる後樂園に着御、十四日より親く大演習を御統裁あらせらるゝ御豫定である

御着を待ち奉る
光榮の岡山大本營 大演習氣分既に充ち滿つ

【岡山電報】大元帥陛下をお迎へ平野は大演習氣分と錦旗を迎へる瑞雲に掩はれてゐるすでに間近後中上ぐべき日も迫り秋晴れの三師團の大本營は 陛下の着御をお待ちするばかりに一切の設備は整へられ、統監部には金谷參謀總長以下參集、戰時動員の多忙さを見せてゐる。東西兩軍は十四日未明より行動を開始し遭遇戰が行はれるが、劣勢なる東軍は午後より全線に亘り後退のやむなきに至り、十六日は御中總社町、高松町を中心に最後の決戰が行はれる事となるが、御統監の 大元帥陛下には第一日は福山驛より西備鐵道の既設輕便電車に御乘換へ遊ばされ、神邊北方の野外御統監所に臨幸遊ばされ、第二日は金光町の八重山御野立所に行幸親く御統裁、更に最終日は長良山御野立所にて御統裁あらせられる御豫定である

明年度一般豫算
總額十四億四千七百萬圓

【東京電報】昭和六年度一般會計豫算總額は十四億四千七百七十二萬圓と決定した

各省豫算

【東京電報】十一日の閣議で決定せる明年度各省豫算左の如し（單位千圓）

外務省

經常部	一五、一七五
臨時部	二、四八〇
計	一七、五八三

內新規事項に關する金額

經常部	一〇六
臨時部	四五八
計	五六四

にして主なる新規事業は左の如し

モンバサ領事館新設費	六七
移民保護奬勵費	三八八
國際分擔金增額	六〇
その他	四七

しかして節約額は

經常部	七八六
臨時部	二八〇
計	一、〇六七

高松宮兩殿下 リスボン御遊覽 御招宴御列席

【リスボン十日發電】ポルトガル御訪問中の高松宮同妃兩殿下には本日リスボンの西北の風光明媚なシントラ見物に向はせられ、同地で外務省主催の大午餐會に臨ませられた。終つて午後は更に骨董品や名所を御覽の上夜は大統領カルモナ氏夫妻の大晩餐會に御列席、首相以下貴顯の士多數陪席、終つてカルモナ大統領と郊外の賑やかな祭りを御見遊ばされた

拓務省

經常部	二、四八五
臨時部	二六、七〇九
計	二九、一九五

前年に比し減額

經常部	七八
臨時部	一、七八〇
計	一、八五九

復活要求は全部認められず、既定經費の節約額左の如し

經常部	一〇〇
內譯 俸給	一八
事務費	六〇
營繕費	二〇
臨時部 移民收容費	一二、四七六
計	一二、四五五

主なる新規事業左の如し

樺太廳特別會計繰入れの增加	二三
移殖民思想涵養費	三四
移殖民渡航奬勵費	二、六二五
內地移住奬勵費	一一
補助費	一〇七
海外拓殖事業指導費	一一四
產業試驗移住調查費	五〇
海外拓殖事業奬勵費	二〇
計	二、九八〇

遞信省

經常部	二九二、六一〇
臨時部	四〇、一八四
計	三三二、七九四

にして當初の要求總額三億七千五十七萬五千圓に比し三千七百七十八萬一千圓を削除された。新規要求額は二千六十九萬圓であるが承認された額は四百九萬圓に過ぎずその費目は恩給增加、臨時職員運用に要する通信機關擴張費等でいはゆる新規事業と認めらるべきものはない

陸軍省

經常部	一七二、二七五
臨時部	一六、一二七
計	一八八、四〇二

節減繰延額

經常部	七、一一三
臨時部	二〇、一一一
計	二七、二二三

復活承認額（全部經常部）

新規事項承認額	六、二八二
國防充備費五年度分繰延の繰戻し	一、一五〇
在鄉軍人會國庫補助	二一〇
自動車奬勵費	三六〇
朝鮮國境守備隊兵舍改築費	
その他	五〇
計	五、八四四

なほ新規成立額五百八十四萬四千圓中三百卅余萬圓は財源提供によるものだから、純新規要求承認額は二百五十一萬圓（新規要求總額は一千萬圓）である

海軍省

經常部	一四二、一〇八
臨時部	六八、二三三
計	二一〇、三四一

にして補充計畫は第一年昭和六年度分九百五十四萬圓である

新規要求費	二、八〇〇
小演習費	四五〇
既定計畫に基く新規航空隊維持費	二六〇
南洋方面測量部經費	五五
要港部改裝費	一、五七五
研究費	一二三
北海方面艦艇派遣費	九〇
其他	二四七

節約額

經常部	一〇、三〇四
臨時部	三四、六三六
計	四四、九四〇

文部省

【東京電報】文部省豫算の決定額左の如し（單位千圓）

經常部	一三一、三二〇
臨時部	七、三四七
計	一三八、六六七
▲節減額	五、八七七
內譯 經常部	一、一六四
臨時部	四、七一三
▲新規要求承認額	一、〇八八
內譯 經常部	四八三
臨時部	六〇五

海軍補充計畫決定
但し昭和十一年度までの經費（單位千圓）

（十二日午前三時以下本日の夕刊）

總額	三七四、〇〇〇
內譯	
艦船建造費	二四七、〇〇〇
航空兵力充備費	九〇、〇〇〇
內譯	
航空隊十二隊設備費	三九、七〇〇
維持費	四〇、五〇〇
艦載飛行機充備費	六、〇〇〇
航空研究機關設置費	四、二五〇
內容充實費	三七、〇〇〇

豫算閣議
再度復活要求はあつたが 結局原案通り可決
江木鐵相がトップを切つて一番乘 觀菊御會後五時から開會

【東京電報】大節約豫算案を上程する閣議は十一日午後五時首相官邸に開會、海軍補充計畫の連部豫算の產婆役として活躍した江木鐵相が閣議のトップを切つて觀菊御宴の微醺を帶びながら乘りつけ、十分を置いて夫人同伴の幣原外相、續いて安保海相、井上藏相の順で到着、午後五時からいよく閣議室で閣議に入つた

【東京電報】豫算閣議は十一日午後五時首相官邸に開會、濱口首相以下各閣僚出席（小泉遞相病氣缺席）先づ井上藏相より豫算編成方針に引續き各省との交渉經過につき詳細報告すれば、濱口首相より豫算編成に際しこの各相の辛勞を謝めて挨拶をなした後各大臣よりそれぞれ自省の復活要求につき再度强硬な要求を行つたが、大體原案通り決定して午後十時四十分散會した

苦心を諒とし豫算を承認
民政黨聲明を發す

【東京電報】民政黨は十一日總務會において明年度豫算案につき左の聲明を發した

一、ロンドン條約による海軍剩餘金を割充つべき國民負擔輕減額は我々の希望額に達し得ざるを遺憾とす。然れどもこの問題の解決に關する政府の苦心を諒とし、これを認むるものである

一、政府は今後行政の根本的整理を行ひ、軍備その他諸般の制度を革新し、特に陸軍々備の整理縮小を斷行すべし

一、政府は明年度に於て稅制整理を決行し、更に國民負擔の輕減と公平とを計るべし

政府の苦心は同情に値する 田昌氏語る

【東京電報】民政黨の田昌氏は豫算について左の如く語る

空前の歲計上の凶年に當り、玆一年の大節約に加へ一億二千四百萬圓の大節約を斷行し、新規公債を發行せず十四億台の總豫算を編成した政府の苦心は同情に値する新規要求の全滅は止むを得ない減稅對策が聊か遺憾であるが首相の經過說明を聞けば止むを得ぬと認めざるを得ない

前途は行詰る まるで蛸配當 武藤山治氏談

【東京電報】國民同志會長武藤山治氏は豫算について左の如く語る

來年度は八千萬圓乃至一億圓の歲入減を來すべき狀勢にあるのに政府はこれを過大視して無理に辻褄を合せた豫算を作つて居るが、これはまるで蛸配當の樣なものだ。議會は多數で通過しても實行で行詰まるだらうから前途は寒心に堪へぬ

朝鮮米買上は到底むづかしい
第一に米穀法を施行せねばならぬし、そしても財政上困難
◇松田拓相語る

【東京支局發】藤井寛太郎氏等から籾六百萬石買上の建議を受けた松田拓相は次の如く語る

朝鮮農民が非常に窮迫してゐるとは良く承知してゐる、寔に同情に堪へない。然し籾六百萬石を買ひ上げろといふとには先づ第一に米穀法を施行しなければならぬ。これについては內地で賛否兩論あつて、未だなかなか議が決しない、假りに米穀法が施行されるとしても今日の國家財政の上から到底不可能な相談である然しこの儘放置して置くとは出來ぬ問題で常に頭は痛めてゐるが差當つて米穀倉庫の資金を增すとか、何等か他の方法に依つて善處したいと思つてゐる代表者の人々にもこのことを詳しく說明して置いたから納得しただらう

鮮米をどうする
かまはぬ法はない
藤井寛太郎氏等語る

【東京支局發】米價問題は今日の朝鮮にとつて差し迫つた重大問題で、これが對策を講ずべく過般京城において開かれた農業者大會の決議に因り政府に鮮米（籾）六百萬石の買上をなさしむべく過日上京した藤井寛太郎氏外四氏は着京以來拓務・農林兩省を初め各關係帝國農會、その他各關係方面に對し猛運動を行ひつゝあるが、右につき藤井氏等は語る

いふまでもなく朝鮮は日本の一部であるに拘らず、米に就て『鮮米がはいつて來て內地の米價を破壞するから來ないやうにしたい』時に依つたら法律を以てこれが移入を禁じて呉れなどと

途法もない 事をいふ者があるのに驚く、朝鮮も日本の一部である以上鮮米の移入を禁ずるなら同じ日本の一部である九州や四國から來るのも禁ぜねばならぬ、元來米が出來過ぎたから困るなどといふ事のあるべき筈ではない、假りに米が足らぬといつては米騷動が起りあり過ぎるといつては困惑するこれ一つに政府の對策が惡いからだ。米は毎年豐作ばかり續くものではない、昔から常平倉といつて澤山出來たのを貯へて置き、凶作の年に出してこれを補へば少しも困る事はない、それには莫大なる資金を必要とするから出來ぬ相談といふが、現在の米穀運用資金二億萬圓もあれば澤山だ。當局の運用が當を得ず、ために損失ばかりして

今では一億 もない位である、これは玄米を買ふから虫が出來たり、或は持ち切れなくなつて拂下げる時機を誤り、甚だしきは政略的買上等をなすから損失を蒙るので、籾を買入れて置く庫設備をなし、籾で保存することが出來たら何時迄も保存することが出來る、從つて完全に需給關係を調節することが出來る。局に當る者がこの大方針さへ確立したら何も一時にやらねばならぬこともない、十年或は二十年繼續事業としても差支へはない。朝鮮中央協會でも理事會の席上この意見を述べ種々意見の交換をしたが大體賛成され、運動方法等についても教はる所が多かつたからそれに從つて大活動をしてゐるが、折角來たのであるから何とか目鼻をつけて歸りたいと思つてゐる

內地米第二回豫想

第一回より 二分三厘減
前年の實收に比し 約九分八厘增收

【東京電報】內地米第二回收穫豫想は既報の如く發表されたが、第一回豫想に比し百五十六萬二千百石（二分三厘）の減收で、更に前年の收穫高に比し五百七十五萬三千三百七十七石（九分八厘）の增收である

農林省の發表

【東京電報】農林省發表＝昭和五年米第二回豫想收穫高（十月末現在）は六千六百二十萬五千四百三十七石にしてこれを九月廿日現在に於ける第一回豫想收穫高に比すれば百五十六萬二千百石（二分三厘）の減少を示せり、蓋し右は第一回豫想後地方によりては氣候低溫にして順調を欠き登熟幾分阻害せられ、且つ米虫害の被害稍や大なるものありしと、九月末及び十月末にかけて降雹及び暴風雨の被害を受けたるものありしとによるもの〻如し。而してこれを前年實收高に比すれば五百七十五萬三千三百七十七石（九分八厘）、前五箇年平均收穫高に比すれば五百八十五萬四千四百七十二石（九分八厘）の增加に當る

需給豫想
純過剩米五百七十七萬石

【東京電報】第二回米收穫豫想高を基礎とし十一月一日現在殘存米量を基とし十一月一日以降明年十月末までの米穀年度における米需給狀況を推定するに、外米は關稅引上げと內地米安のため輸入の余地なしと見、かつ外國輸出の不振からこれを五十萬石と假定すれば左の如くである

供給（單位千石）

第二回收穫豫想	六六、三〇五
殘存米	五、七一七
鮮米移入見込	九、〇〇〇
臺灣米同上	二、五〇〇
供給計	八三、五二二

需要（單位千石）

消費見込	七〇、一五二
輸出見込	五〇〇
政府米輸出見込	一、一〇〇
需要合計	七一、七五二
差引	一〇、七七〇
端境期持越高	五、〇〇〇
差引純過剩米	五、七七〇

倫敦條約の各項を確認
伊太利を除く 四國軍縮委員會で

【ゼネヴア九日發電】本日日英佛伊の五國會合の結果イタリーを除く四國は十一日の軍縮豫備委員會にてロンドン條約の各條項を確認するに決定したなほイタリーは態度を決せず本國に請訓中である

共和か？民主か？
決定的勢力は判らぬ
◇米國總選擧の結果

【ワシントン八日發電】勢力伯仲のアメリカ下院の總選擧結果は正式計算による公式發表はなほ行はれぬが、目下の計算によれば共和黨二百十七名、民主黨二百十七名、勞働農民一名といふ形勢が持續されてゐる。中央選擧事務局の集計完了にはなほ數週間を要するので死亡その他による變化を免れぬが議會における兩大黨の分野は共和黨內反政府派の策動傳へられ、民主黨に有利化するものとの觀測あり、又有力な第三者は來年に入つて屢々行はれる各派議員打合せ會の成行きを見ぬ內は共民何れが優勢とも容易に決せられぬといつてゐる。而して共和黨內の獨立進步派の頭目たるジョン・ネルソン氏は同派は共和黨を支持すると聲明してゐるので共和黨の黨勢は左程惡化すべきものでなく、民主黨も大統領改選に先立ち民主黨獨自の案を出し通過を見ることもあるまいと見られる

國民政府の外交部長更るか
全體會議を余所に 王正廷氏北平行き

【上海十一日發電】王正廷氏は北平の私宅處分その他のためと全體會議を余所に今明中に南京發北平の筈であるが、一部では王氏は辭任し後任には張學良氏推薦の顧維均氏就任し、王氏は膠濟鐵路督辦に轉任すべしと見てゐる

獨逸より 飛機廿臺を學良氏購入

【奉天十一日發電】張學良氏は東北航空隊を充實するためドイツより飛行機二十臺を購入、十一日奉天に到着した

議會召集詔書 官報にて公布

【東京電報】第五十九議會召集詔書は十一日官報を以て公布された、なほ年末議會の休會明けは一月廿二日である

亞細亞局 課長更迭す 【外務省辭令】

【東京電報】左の通り外務省辭令發表せらる

外務書記官 守島伍郎 命亞細亞局第一課長
外務事務官 神吉正一 免亞細亞局第一課長心得

村井總領事 十五日東京發赴任

【東京電報】村井新任上海總領事は十五日東京を出發赴任する

永井次官 京城に向ふ

【奉天十一日發電】永井外務次官一行は十一日午後十時五十分奉天發安奉線で京城に向つた、京城に二日滯在の豫定である

諺文の進出
大阪の東亞日々新聞 來年元旦發行

平壤にて永らく司法官を務めた辯護士金顯植氏は大阪にて東亞日々新聞と題する國語と諺文の新聞發行を計畫中であつたが松田拓相などの贊成を得たる由で計畫大に進捗し、いよく明年一月一日を以て創刊號を發行すると

辭令 【東京電報】

任遞信技師（七等） 總督府技手 得能正憲
任道技師（八等） 道屬 高橋德次郎
依願免本職 朝鮮衞生技師 多田景義
任總督府醫官兼道技師（七等） 濟生院主事 須藤信治
依願免本官

本社見學

左記勸農共濟組合運營視察團一行廿六名は京畿道驪州郡曹元煥氏の案內にて十一日午後本社を見學、引率者崔應鳳、河宿根、辛鶴順、崔承珪、黃泰振、尹元炳、愼文植、崔國燮、吳鶴得、石炳哲、李萬洙、朴錫哲、金性謙、呂運淵、黃土善、朴成實、崔錫極、丁慶杰、權昌浩、金尚乘、李斗泳、李鍚烈、李萬淑、李昌榮、金承鎬、李容俊諸氏

…會…

森府營銀行頭取披露宴 森府營銀行頭取は十一日午後六時から朝鮮ホテルに頭取就任披露宴を張り、兒玉政務總監、加藤鮮銀總裁、その他內鮮名士數十名出席、森頭取より簡單な挨拶あり、これに對し兒玉總監より諧謔を交へた即妙の答辭を述べ八時半散會したが、頗る盛會であつた

京城商工組合散宴 京城商工組合會では來る廿一日より百貨販賣市場催につき十二日午後五時より新聞通信關係者を長谷川町花月食堂に招き披露宴を張る

京城穀物組合祝宴 京城穀物組合では京城延市場の取引設備に付殊に最近出米高、萬石突破せるに鑑み十一日午後六時から花月食堂に關係者を招き五萬石突破の祝宴を張る

…人…

◇品川祥一氏（本府商工課技師）十日夜出發北鮮方面へ、廿四日頃歸城の豫定
◇松井邑次郎氏（本浦電氣專務）入城中の處十日夜退城
◇尾形友助氏（大邱中學校長前京城第一高女校長）十三日午前十時京城驛着赴任につき挨拶のため來社

航空往來（十一日）

▲京城發（十一日晝）藤井淑次郎氏（福岡へ）▲增田正治氏（大連へ）
▲京城着（十一日夕）川津謐一氏（大連より）瀬川多美子氏（同上）田元稔誠氏（平壤より）▲公文久米藏氏（福岡より）池貝辰次郎氏（同上）
▲平壤發（十一日）中村資吉氏（大連へ）

太平漫語

上海の有力なる某支那紙は、この間の間島日本領事館警察官射殺事件について『眞相』を報じてゐる◆それによると、あの事件はそもく日本領事官が無法にもわが歩哨線內に闖入して發砲したのが事の起り◆わが官憲は止むなくこれに應戰して擊退したが、日本官憲は事件後直に多數の武裝警官を派遣して挑戰的態度を執つた◆これがため、わが商民は戰々恂々として、當局に後援を求めた、からいふ事件は從來あり勝ちで、常に非は日本にある、日本官憲のわが軍警不法逮捕や監禁事件はざらにある、困つたものだ……と◆飛んでもない『眞相』もあればあるもので、こちらのいひたいことを全部いつて呉れてゐるのは、恐縮千萬といふのほかはない◆逆宣傳は支那のお得意であることは百も承知はしてゐるが、これなどは少々念が入り過ぎてゐる◆殊に『困つたもの』とは痛み入る、これは、間島事件の不始末をどう日本にお詫びしてよいかお詫のしやうもなくて『困つてゐる』の間違ひではないかと思ふ◆『こんな事件はざらにある』のは嘘ではないが『非は何時も日本にある』とは、そのまゝ『支那』に返上したいものだ◆なほ、同紙は、斯のごとき事件は日支兩國の感情を損傷すると甚だしいから支那は日本に向つて大いに注意と反省を促さねばならぬ、と日本をたしなめてゐるがこれもどうも『支那』と『日本』の活字が組み違へられたらしい。入れ替へて讀むと、たしかに名論である◆貴重品を取り出さんと火事の中へ飛び込んで、貴重品よりもつと貴重な命を失つた男があるが初めから命をすてゝかゝつて飛び込んだ仕事のこと、命を落したことより、貴重品を燒いたことが殘念であつたらう◆釜山の活動常設館の火事は電氣でフイルムがやけたのか、煙草の火で燒けたのか、原因がはつきりせぬといふ、はつきりわかつてゐるのは、損害卅萬圓といふことだけ、出火の原因も或はこの卅萬圓に含まれて燒けてしまつたのではないかと卅萬圓のうちから原因取調べ中―

◇經濟◇

通運益金處分案

國際通運會社では來る二十一日東京驛前ビルで定時總會を開き左の議案を附議する筈

一、營業報告財產目錄貸借對照表損益計算書承認の件
二、利益金處分割決の件
三、平田、山下兩取締役退職慰勞金贈呈の件

利益金處分は左の如くである

一金六十二萬三千六百九十六圓十錢當期純益金一金八萬八千六十五圓二十三錢前期繰越計金七十二萬一千七百三十一圓三十三錢內金三萬五千圓法定積立金、金二萬五千圓諸準備金、金六萬圓役員賞與、金六萬圓職員退職手當、金四十六萬八千四圓株主配當金、金八萬六千七百二十一圓三十三錢 次期繰越

十月京城倉庫出入

十月中における府內八營業倉庫の出入高は左の如くである

	個數	評價額
入庫	一七、一〇〇	三四九、二二五
出庫	一八、八七五	四四四、一〇七
月末現在高	三六、二八〇	八二七、三二一
前月越高	三八、〇五五	九二二、二〇三

即ち月末現在高は前月越高に比して個數千七百七十五、評價額九萬四千八百八十二圓を何れも減少した、なほ入庫品の主なるものは白米千二百袋、雜穀千五百二十九袋その他洋紙、食料品で、出庫品の主なるものは粟一萬八千百二十四袋、白米二萬二千九百十六袋を初めとし雜穀、洋紙、金屬製品等である、

◇商況◇

綿布保合 當地綿布の賣需は引續き小口物のみに止つてゐるが相場は變らず十一日粗布三三一百五十二、三三圓と保合であつた

人絹布弱保合 當地人絹布は依然商內は閑散であるが、買手があつても高値に買添はず、十一日京城渡平熟案（一ヤール）二十二錢、紋熟案（一ヤール）二十一錢と弱保合であつた

セメント昂騰 當地のセメントは過般の値上げ後、安値賣物もなく、十一日京城渡小野田麻袋一圓十二、三錢と二、三錢を昂騰した

ゴム保合 當地ゴムは需要期でありながら買手は高値を警戒して見送つてゐるが相場は十一日京城渡十七錢七厘五毛と保合であつた

◇株式◇

大株短期引跡

大新 四十五圓四（變らず）
鐘新 六十四圓四（二十錢安）
日產 十八圓五（十錢高）
東新 九十九圓五（二十錢高）

東株短期後場止

	引	高値	安値
東新	九四	九九	七一

◇期米◇

各地期米後場止

下關一六二六〇▲桑名十一番一五八三十二番一五八二▲名古屋一六二五▲金澤一五四八▲熊本一五三三
▲大阪最終氣配五十四錢（一錢高）

仁川期米本玉表

當限賣方 丸ウ三、四〇〇、丸ス二〇〇丸大二〇〇
同買方 丸福一、一〇〇、丸一、八〇〇丸マ六〇〇、金ヌ三〇〇
中限賣方 丸ウ七、四〇〇、丸大二〇〇
同買方 丸イ一、六〇〇、丸一、三〇〇丸ヌ三、〇〇〇丸マ七、〇〇〇
先限賣方 丸一四、〇〇〇金ヌ四三〇〇
同買方 丸イ二、四〇〇丸ウ九、一〇〇丸ヌ、〇〇〇丸大三、一〇〇丸マ七〇〇

リウマチ 神經痛 自宅療法 無料
色々手をつくしても藥をあびる程のんでもどうしても治らぬ足腰たゝぬ重い慢性の人もふしぎな程よくなるので、河內の漢法秘方として名高くなり澤山の人を全治せしめた良法を自宅で出來る樣詳しく人助けの爲無料でお知らせ致し升此際スグハガキで申込まれよお金はいりません
大阪府下河內布施町 招福院

絕好の副業 有利な養鷄を試みられよ 强健多產の初生雛、中雛、其他養鷄用具一切特賣 參考書進呈 名古屋市中區鍋屋町 服部養鷄園

圖書 修養と智識と享樂を兼ねた興味深き書籍が如き萬人向の必讀書此際破格提供 即刻ハガキで申込あれ詳細目錄送呈 ◎參考書祕密書珍本珍寫眞等々 大阪市十三西ノ町五四 春秋書林

とり草 一寸手に入らぬ 强性藥草 ◎御照會下さいお分けします ◎大分縣宇佐驛前 九州藥草園

スターランプ 自轉車 手提用 乾電池不用 光力最大にして使い切れば何同でも電極から充電できる經濟ランプ 經濟唯一品 電池はナショナル型に何れも適合 乾電池同樣携帶至便充電簡易（カタログ進呈） 特約店募集 神戶市上澤通三丁目 發賣元 日榮商會 電話湊川二七一五番

ムの藥 ハナトオール

江藤式 紅酸療法 通信傳授 スピード時代の要求を充たす最く迅速的確に奇効ある慢性淋病 リウマチス、神經痛、中風、生殖器病其他至難で惱む病症に ◎家庭治療又は開業希望者に ◎案內書進呈 ◎其日から實施開業可能の特良あり 成功者續出 大分縣香々地町 慢性病治療法研究會

呼吸器病療養所 鳥潟保養院 別府市朝見山腹 電四六〇 醫學博士 鳥潟豊 療養の栞 入院案內 進呈 醫學博士 藤岡長正

服 靑年團 在鄉軍人 消防 新案夏服予供服地見本無代送呈 都築商店 名古屋市西區島田町一丁目

醫學博士有効御證明 月やく おろし專門藥 月やく止り他藥も効なく御心配の方あれこれ迷はず私方へ御相談下さい御体に害なく流產用確實な妙藥を人助けのためお知らせ致します切手封入御手紙又は急ぐ方送料切手三拾錢封入くわしい御手紙下さい代金引換小包にて急送致します 大阪市西成區鶴見橋中之町四丁目五 さんば 三枝產院

若返り 珍具 性慾補強妙器 早漏防止具 男子專用珍具 女子專用珍具 製作所 山口製作所 奈良縣八木局

本欄特別廣告一手取扱 大阪高麗橋五 昭廣社

社說　政治的解決の成果　補充計畫案解決

海陸兩省の間に挾まれる補充計畫問題は井上藏相の努力により曲りなりにも妥協點に到達し、陸海兩軍部との既定歲費節約に關する交渉も同時に成立してこゝに來年度豫算編成上の最後の難關を無事に通過することが出來たのは、先づ以て濱口內閣の爲に慶賀せねばならぬ。時の內閣のために慶賀すべきことが、往々にして國民のために慶賀すべからざる場合もあるが、濱口內閣が大體において國民の支持を受け居ることの明白なるのみならず、軍縮條約の成立に基づき減稅と國防の財源の爭奪から、豫算編成上に底頭を生じ、延いて政局の決裂を來すが如きは國家の實固上甚だ面白からざることである。補充計畫に關する妥協が『適當の妥協』であるや否やは、人によつて見解を異にするは免れぬことである。慾を言へば際限はなく、海軍條約によつて浮び出でた五億八百萬圓の大部分若しくは半以上を減稅に振り向くるを得ば誠に申分はなく、われ等もまた、より多く減稅に、より少なく國防に割當てんことを希望して居たものであるが、海軍當局が豫想以上の讓步を肯ぜざる以上致方もないことである。減稅額の一億三千五百萬圓が補充計畫の三億七千三百萬圓に對し、その半ばにも達し得ざるとは、國民負擔減を主たる目的とするロンドン條約の趣旨を無視したやうにも見ゆるが、國防責任者の既定の方針を一氣に變更せしめ難き事情あることも亦認めねばならぬ。兎も角、われ等は豫算編成上の難關を乘り越へ得たる井上藏相の立場を諒とし、その勞苦を多とする。

◇

但し、われ等は、結局妥協によつて解決すべきものなる以上政治的解決などといふ廻りくどき手段を取ることなく、事務的にアツサリ片付けて貰ひたかつたと思ふ。事務的交渉が難關に陷つたるものが政治的手段によつて成立したのは何だかそこに、駈引や、策略があるやうに見へて面白くないではないか。補充計畫の交渉に、財部海相や、江木鐵相を始めとし川崎法制局長官や、鈴木海軍軍令部長が飛び出し、最後に濱口首相まで乘り出し、高等政策的會見が頻繁に行はれ、同じ政府の間に國際會議に見るが如き緊張振を繰り返したのは、事務的な問題を複雜化せしむるが如き結果でなければならぬ。海軍側の提出せる補充計畫の第一案は實に五億圓を越へ而して谷口軍令部長の如きは此の第一案を死守して讓らざる態度を示した。最後の決定案に比べると第一案の三億九千五百萬圓にも、二千二百萬圓の讓步の余地を存したことになる。これは決して海軍側の聲明によるのではなく財政の狀態を十分諒解せざりし結果であらうが、國防上の最高責任の地位に立つものが財政狀態を十分諒解せず、諒解するとも國民の負擔を輕視して無理を押し通さんとしたる觀あることは國防民衆化のための遺憾事とせねばならぬ。

◇

併しながら、國防中心の觀方と減稅中心の觀方との間に一億圓前後の距離があつたのを互讓により互に接近し終に解決點に到達するを得たのは何と言つても政治的解決の成果といはねばならぬ。補充計畫問題には、單なる國防上の必要以外統帥權問題を中心とする感情的の紛糾が纏絡し、普通の場合ならば事務的に解決し得べきものも政治的の手段を必要とした特殊の事情がある。われ等が難問題の中心に立ち解決に導いた人々の勞苦を多とする理由はこゝにある。更らに豫算編成上の難關を通過して政界の前途に明るみを加へたことは喜ぶべきことに違ひない。既定經費の節約に關しては陸海軍とも相當の讓步を敢てして解決したが、われ等は陸海軍當局者が、國防を見る前に、先づその眼を財界の現狀四圍の國際關係に注いだならば、豫算問題も斯樣な手數を重ぬることなく、案外簡單に片付け得ただらうと思ふ。専門眼に捉はるゝことなく、常に國家の大局に注意し、民意の向ふ所を看取せんことを今更ながら軍事當局に希望せざるを得ない。

農村の不況から教員減俸問題再燃
◇…內務、文部兩省間に悶着か　福澤全國町村會長語る

【東京電話】農村不況の極蓮に敎育費の節約として小學敎員俸給引下げは過般文部省の強硬態度により沙汰止めとなつたと思はれて居たが、農村は今や全く困弊を告げ滯納者續出し敎員の俸給を仕拂ひ得ない町村が一府縣に五十余を數へられるに至り、敎員の減俸は事實上免れ難き狀勢に立至つた。これに對し文部省は依然強硬態度を持してゐるも、內務當局方面では現下の農村狀勢より見て敎員初任給引下げはやむを得ないとするに至つたので、該問題は兩省間に一と揉めあるのではないかと懸念されてゐる。右に就き福澤全國町村會長は語る

農民は敎員を目の敵にしてゐると非難する向もあるが、現在の農家の收入狀態と敎員と比較して見て敎員の減俸が問題となるのは已むを得ない。既に負擔之切拔けは財政の七割を占める敎育費の節約を斷行するより外途はない云々

我國最初の航空交通取締官

【東京電話】我國航空交通取締官が全國に魁して初めて出來た、十日警視廳保安部交通課に配屬された巡査吉村厚治氏（二七）がそれである。氏は東京航空學校飛行機操縱科を了へ、所澤航空隊に入り航空伍長に進み、この程二等飛行士の免許を得た人である

同民會事務所で間島事情報告
同地を視察歸城した　曹秉相氏から聽取

同民會では十一日午後一時より同會において間島を視察歸城した曹秉相氏の間島の實狀に關する報告會を開催、渡邊商議會頭をはじめ米田、鈴木、林茂樹、中村縣氏等十五名の出席あり、曹氏は約一時間にわたつて間島における我が四十萬同胞の被害の狀況を詳細に報告、共匪の暴狀間島の自治機關なる朝鮮人居留民會役員の總辭職問題、岡田總領事との會見顛末、井外務次官歡迎會の席上、曹氏より間島の現狀に就いて說明することについて說明するところあり、種々質疑應答あつて後、午後二時過ぎ散會した

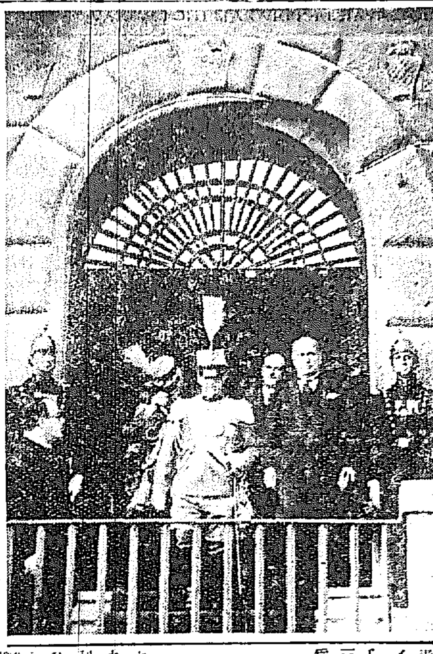

◇…黒シャツ首相の動靜＝羅馬における國際農事協會第二十五周年記念式に參列して伊國皇帝エマニエル三世陛下（左）とムッソリーニ首相（右）

郷土片々

◇鐵鎚二重奏　大阪府下大和田村常稱寺京阪電車停留所附近で轢死者檢證中の守口署の池ノ上博志巡査が、電車に刎ねとばされ生命危篤

◇鍛の忘れ物　東京市外淀橋町角筈で、荷車の上に長さ一丈余の鍛が置き忘れてあるのを通行人が發見、淀橋署で保管中だが、妙な忘れ物もあつたものだ

◇土器の發掘　群馬縣碓氷郡八幡村大字劒崎地內で水道工事中原型のまゝの彌生式土器三個を發見千三百年以上を經過したものと鑑定さる

◇女醫學博士　東京市外千駄ヶ谷原宿西村榮十郎氏の一人娘で東大醫學部に研究中の西村康子（二一）女史の論文が東大敎授會を通過し、近く日本最初の女醫學博士となる

◇應募八十倍　東京中央放送局で募集の新アナウンサー三名に對し、應募者二百四十名あり、九日その選拔試驗を行つた

全無產黨に合同の機運到る
資本階級に對抗して　戰線統一の欲求切實

【東京電話】無產政黨の全線的合同問題は種々の事情から機秘的な進展を阻ばまれてゐたが、解消問題を機會とし勞農黨の特殊的存在缺落となは一面資本家の苛烈な攻勢に對抗せんとする無產階級の防衛的戰線と結び付け全合法無產政黨の戰線統一の切實なる欲求が大衆間に盛りあがり、各黨それぞれ大會を機會として全合同への具體的折衝が進められんとしてゐる

海軍問題で佛、伊代表會見
難關打開に至らず

【ゼネバ九日發電】軍縮準備委員會出席の佛代表マッシグリ氏、イタリー代表ロッソー氏は八日初めて當地にて佛、伊海軍問題につき會談したが依然難關打開に至らなかつた模樣である。斯くてアメリカ側はイタリーに對し脅迫的態度に出づる模樣がある、なほ佛國代表は近く日、英、米代表と會見しイタリーに對する自衞條項を認めらるゝを條件としロンドン條約第三部に參加する問題につき協議を爲すであらうと豫期されてゐる

農會大會は十二日開催
運動方法を協議

【東京電話】全國農會大會代表實行委員會は十二日開會して第二回收穫豫想發表後の米價對策運動方法を協議の筈であるが對策の結果最近米價は産地で石當り二圓余回復したと

社會黨勝てばクーデター
墺國の總選擧

【ウイン九日發電】さきに解散されたオーストリア議會の總選擧は九日行はれるが、若し社會黨が勝利を得ば國民黨はクーデターを行ひ政府を乘取らんとの底意を有する模樣にて、事態重大なるため駐墺英佛公使は墺國政府に秩序維持を警告した

支那內亂では最初の空中戰
太原上空で戰鬪　太原市內に三十數名の死傷

【上海十日發電】太原來電によれば、八日午前七時中央軍の一爆擊機が太原上空に飛來し、兵器廠その他に四個の爆彈を投じたがそれと見るや山西側戰鬪機二機は直に中央機を追擊し、盛に太原上空に於て機關銃の聯合を演じ壯烈を極めたが、中央機は宙返りを演じつゝ逃れ去つた。これは支那內亂史上最初の空中戰であるが、そのため太原市內に三十數名の死傷者を出した

祖國の將來と青年【四】
海老名彈正

それをキリスト敎は人といふことを最も明かに認めて來たのであります。卽ち神の愛といふことによつて完成して來たことは儒敎の倫理を更に深くしたものであります。卽ち儒敎がキリスト敎によつて完成せられて來たのであるからキリスト敎の行はれるところに儒敎が行はれてゐるのであります。卽ち儒敎がなくなつたのではない。日本人は決して儒敎を失ふ國ではない、キリスト敎によつて表面に現はれなくなつて來ただけであります。

◇

また日本では神道があります。これをどういふ風にするか。この神道は今後どうなりますか。この神道について世界の歷史を考へて見ますとこれもキリスト敎に落入るであらう、また落込んで來るであらうと思ふのであります。それならば神道は廢れてキリスト敎と神道が一つとなつて詰り多神敎は一神敎となつて來るのであります。いやしくも人間としてはかうなつて來なければならないのであります。それはどういふやうに發達してゆくかといへば、これは全く歷史がもの語るのでユダヤ、ギリシャ、ローマ等の歷史に徵しても明かなことで、日本人も同じく人間でありますからこれは同じことになると私は思ふのであります。すでに日本でも神道にも神社神道と宗敎神道とありまして神社と別に神道といふものがあります。これは王政維新の役神社は宗敎でないといふことを政府當局者は認めて來たのであります。それでありますから、この神社は宗敎のなかに這入つてゐなかつたのであります。然らば神道宗敎とは何を申すかといふと黑住敎、天理敎、大本敎、御嶽敎といふやうなもので神社宗敎は宗敎としてなかつたのであります。けれども我が日本人には敬神といふ精神卽ち神を敬ふといふ精神は決してなくならない。この精神はキリスト敎によつて今後益々完成せらるゝと思ふのであります。卽ち神道は宗敎の內に加へられてはゐないけれども三千年來の神を敬ふといふ大精神を捨てるのではなく、キリスト敎によつて益々これが完成しつゝあるのであります。これはキリスト敎は敬神を實際に實行しつゝあるからであります。だから神社宗敎はとしてなかつたけれどもキリスト敎によつて實現しつゝあるのであります。

◇

この邊のことを考へて見ますと、この祖國といふものは實に偉い民族の寄り合ひで亞細亞大陸の文化を丁寧に、悉く取り入れられてゐるのであります。そうして思想も何も彼も突き合せて發展しつゝあるのは祖國であります。この上にまた歐米のさきに申したやうにかの近代文化を取り入れてこれを日本的に消化して自分のものにしつゝあるのであります。かくなつてゐるところの祖國であります。

◇

祖國の將來といふことは國境を越へて見なければならないのであります。この祖國の將來でありますがこれからの祖國の將來は實に雄大であります。吾々の前に何んでも夕方にして道の遠いといふやうな印象となつて現はれてゐるのではないかと思はれますが、然し今後の祖國は『取入れ』といふことではなくして今まで取り入れたものを今度はそれを日本的に消化してそれを世界に示さなければならないといふことが將來祖國の使命だと思ひます。これは今日までの民族の上からいつても亞細亞大陸から最も優秀なる民族を取り入れしかして第一民族となつたものが日本の島のみに止まつてはをられない譯であります。これはどうしてもこゝにとまるより外に途がないといふことになつたならば我が民族は亡びるのであります。これはどうしても發展しなければならない。しかして世界的に發展しなければならないものであります。

◇

それで我が國民は實は北米合衆國卽ち北アメリカの方に發展をしやうとしたのでありましたがこれは妨げられて發展することが出來なくなつて終つたのは非常に殘念であります。殘念でありますけれども不幸にして彼の地に行つた祖國民は祖國の大なる使命を辨へてゐなかつたのであります。卽ち世界に示すといふ轉化時代を、それをはつきりと向ふに行つた人が判らないでたゞ經濟問題だけのことのみでその他のことに就いては何等の理想をも有つてゐなかつたのであります。倫理的に文化の上に彼等は大なる貢獻をしやうと思つてゐなかつたのは殘念であります。また祖國にゐる人々も日本の全體の大なる使命を遂げさせやうとも思はなかつた。

◇

しかして政府當局者もそこにある缺陷があつたのであります。これが詰り排斥されるやうになつて來た所以であります。それで排斥するのであります。日本はかくの如き文化を有つてゐるといふて文化を持つていつたならば文化を入れる日本人を排斥するといふ譯にはいかなかつたと思ふのであります。詰り日本で作る美術なり、美術思想なりを持つてゆけば排斥されるといふわけには行かなかつたのであります、それのなかつたのは實に殘念であります

米國の新聞雜誌と其の廣告料
日本の生糸賣込運動は何處へ廣告すべきか

一戸に新聞二つ

【聯合】アメリカは廣告宣傳の國である新聞紙の一ヶ年の廣告收入は七億二千五百萬ドル、新聞紙以外の定期刊行物の廣告收入は三億五百萬ドル、合計十億三千萬ドル以上になる。これは一九二七年の統計だから最近では十五億ドルに垂んとしてゐるものと見てよからう。

アメリカ人はよく新聞雜誌を讀む。昨年の調べによるとアメリカの世帶數は約二千五百萬であるがこれに對し新聞の發行部數は朝刊新聞と夕刊新聞とを合計すると四千五百萬部になる。日曜新聞は二千七百萬部となつてゐる。然して右世帶數を住居の數にすると二千百萬從つて一軒の家へ毎日ざつと二つづゝ新聞が入つてゐる事になる。今左にアメリカの新聞數とその發行部數を示すと左の通り

	新聞數	發行部數（千部）
朝刊	三八八	一四、三三七
夕刊	一、九五四	二六、二三二
計	二、二九六	四〇、〇九九
日曜新聞	五四〇	二七、四六九

日本の新聞紙發行部數は精々アメリカの一位であらう。

雜誌は？

次に雜誌であるが、主もなる月刊週刊雜誌四十七について見ると一ヶ月の發行部數は本年一月は三千八百萬部、アメリカ世帶數で割ると一世帶に一つ半づゝ雜誌をとつてゐることゝなる。雜誌の內で一番多いのは婦人雜誌で一ヶ月千一百萬部出る。全體の約半數であるこの內二百萬部以上を發行してゐるものは左の通り（單位千部）

レーデース・ホーム・ジャーナル	二、五五三
ピクトリアル・レヴユウ	二、五二四
マックコールス・マガジーン	二、四五四
ウーマンス・ホーム・コムパニオン	二、四三三
デリニエーター	二、〇三三

一般の週刊雜誌ではサタデー・イーヴニング・ポストが斷然多く二百九十萬部出してゐる。次いでコリヤースとリバーチーが各々百九十萬部、リテラリー・ダイヂエストは百四十萬部古くから日本へ來てゐるアウトルックなどはやつと九萬部位である。一般向の月刊雜誌ではアメリカンが二百二十六萬部、ハースト・インタナショナル・エンド・コスモポリタンが百七十萬、他はガタ落ちである。レヴユウ・オヴ・レヴユウスは十九萬部位しか出ない。他の專門雜誌で五十萬部を超すものはない樣である

廣告料

所でアメリカの新聞雜誌において廣告するにはどの位金がかゝるかアメリカでは廣告スペースの料金をAgate lineで一行いくらと計算してゐる。アガットといふのは活字の大きさで、約ポイント半である。

勿論新聞によつて廣告料が違ふが、今アメリカ全國の朝刊新聞に洩れなく廣告するとすると三十六ドル九十セントかゝる、夕刊は八十六ドル四十セント。朝夕刊全部なら百二十三ドル三十一セントあればいゝ。但しこれは一行だけの料金である。

昨年の主もなる新聞の廣告行數は左の通り。（單位千個）

デトロイト・ニュース	三三、六四四
ニューヨーク・タイムス	三一、一四〇
シカゴ・トリビューン	三一、九九九
ワシントン・スター	二六、九三三
ボルチモア・サン	[illegible]

去る九月中旬日本生糸業者間に百萬圓の資金を以て生糸の需要喚起、消費促進の運動を起すといふ話が持上がり、ニューヨーク當業者も大々的に賛意を表したが、生糸などの廣告をやるには婦人雜誌とか大衆雜誌が一番好いが、それにはどの位かゝるか。

	一行	一頁
	仙	ドル
レーデース・ホーム・ジャーナル	一三	九、二〇〇
ピクトリアル・レヴユウ	一三・五	八、〇〇〇
サタデー・イヴニング・ポスト	一三	八、〇〇〇

表紙裏とか其他目につくところに掲げるともつと高くとられる。

蜂ブドー酒　景品附需要家特賣

一等＝伊勢參宮御招待

◆規定

特賣方法……『蜂ブドー酒』の包紙のレッテル二枚を以て一口とし（二枚同時御送附の事）五百口を以て一組とし　當籤番號は各組共通と致します　尚ほ應募レッテルの裏面には必らず左記條項を御明記下さい

一、御買入店名住所及び月日
二、この廣告を御覽になつた新聞名
三、アナタの御住所と御氏名（特に楷書にて御記入下さい）規定に外れたものは斷然無効と致します

期間……自昭和五年九月十五日　至同年十二月末日

抽籤方法……應募レッテルは受付順に番號を附し　五百口を以て一組と致します　抽籤は左記立會人御立會の上　鼠式抽籤器によつて嚴正に執行いたします

送先……東京市日本橋區本町二丁目近藤利兵衞商店懸賞係

發表……昭和六年一月下旬本紙上にて四等當籤者まで御氏名を發表

景品……抽籤後一ヶ月以內にお送り致します　但し送料其他附帶費用は當店で負擔いたします

抽籤立會……日本電報通信社　全國新聞通信社　弘報堂　京華社　正路喜社　日本弘業通信社　聯合通信社

◆景品（五百口一組分）

一等	伊勢參宮御招待	一名	一口
二等	金側腕時計	一個	一口
三等	金五圓也復興貯蓄債券	一枚	二口
四等	二色拔出シャープペンシル	一本	五口
五等	蜂ブドー酒	一本	十口
六等	六色組合色チョーク	一箱	三十口
七等	特製繪葉書	三枚一組	殘全部

伊勢參宮御招待規定

1 旅費は樺太は稚內、臺灣等の海外は下ノ關を起點とし內地は御住所より最も近き國有鐵道停車場よりの計算とし汽車、汽船とも三等（往復）賃金のこと
2 御乘船の場合は二等賃金を御送附のこと
3 旅行は明春三月擧行の豫定ですが詳細は追て當選者へ御通知申上げます

◆御注意……規定に關する一切の御照會は御回答致しません

蜂ブドー酒　レッキス　本舖　近藤利兵衞商店

空籤なし

何人にも容易く出來る面白いお樂しみ　どうぞアナタの御幸運をお試し下さい

5—73

腸の新藥　ビオフェルミン

腸カタル・消化不良・鼓腸・常習便秘・乳兒綠便・小兒下痢　その他痲疹後・慢性腎
腸炎の治療及豫防と健康增進の效果を收む。
甘味で絕對に無害

發賣元　大阪市道修町　武田長兵衞商店
製造元　神戶市二宮町　神戶衞生實驗所

30—933(N)

毛髮を艶麗且豊富ならしむる
冷壓純粹　ミツワ椿油
四十五錢・八十錢・一圓四十錢・三圓五十錢

椿油の特徴は浸透性と不乾性とで有ります。
浸透性とは、頭の地肌及毛髮の組織によく浸潤浸透して、其榮養を助ける謂です。
不乾性とは、常に艶々と滑ひを持たせて、毛髮を乾かし荒らさない謂で有ります。此兩特徵を完全に具備せるは、世に椿油と稱する物は多けれども、
冷壓法とて、溫熱を加へずして、強力なる壓搾機を以て搾取せる
純粹の共盛のミツワ椿油あるのみで有ります。結果は、垢脂を沈め、脫毛又裂毛折毛等を生ぜず、毛髮を艶麗且豊富ならしめます

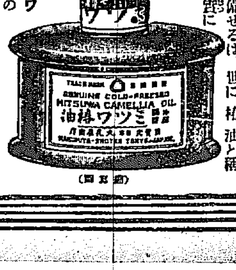

ミツワ椿油を基礎とせる
ミツワ・コスメチック
二十錢・五十錢

浸透性と不乾性とを完全に具備せる冷壓純粹のミツワ椿油を基礎とし油脂專攻の學者が苦心研究の餘に案出せる特殊嶄新の方法を以て之を硬化せしめ馥郁高雅の芳香料を加へたる
ミツワ・コスメチックですから普通のコスメチック、髮附油とは異り毛髮を汚す事無く、よく折手、裂毛等を防ぎ毛髮の發育、榮養を助け、その艶をよくして美しからしめます。

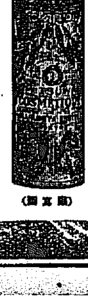

化粧品店、藥店、雜貨店にあり　品切れの節は本舖より直送す
◎ミツワ石鹼本舖　丸見屋商店　東京市下谷區二長町

ミツワ椿油を基礎とし
紳士用、束髮用に適せる
煉香油　ミツワポマード　五十錢

一、冷壓純粹のミツワ椿油を基礎とせるもの故、從來の鑛物性の油のみを以て製造せる香油とは異り、頗る優良の性狀を具備す。
一、粘氣適度ゆゑ、束髮用、紳士の整髮用に最適。
一、又洗髮に際して汚垢はさつぱりと落つ。
一、芳香は馥郁高雅、頗る快感を與ふ。
一、櫛の齒自由に入いる。
一、要するに邦人の美髮の爲に研究調製せる優良品にして、品質效果は拔群なり。

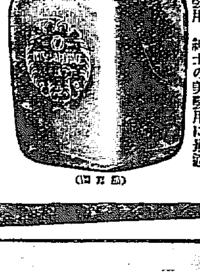

11.61

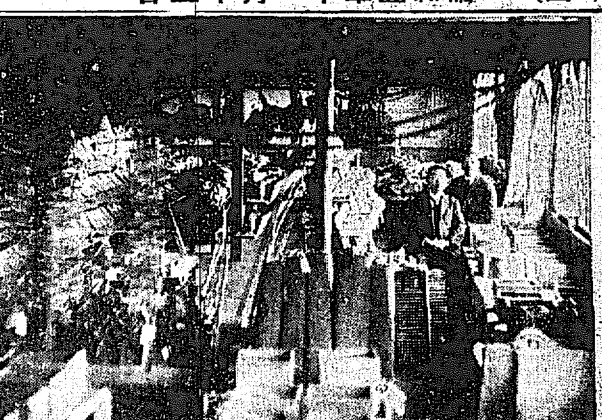
◇―汶山公普生產品評會（十日）

京畿道

仁川港十月貿易
輸移出二百四十七萬圓
輸移入六百二十五萬圓

十月中における仁川港貿易額は輸移出二百四十七萬四千圓、輸移入六百二十五萬三千圓合計八百七十二萬八千圓で差引三百七十七萬八千圓の入超を示した、之を前年同期に比すれば輸移出において百廿一萬六千圓を、輸移入において百十二萬六千圓をそれぞれ減少し一月以降の入超額は二千七百九十五萬四千圓となり前年のそれに比し千百九十四萬二千圓の減少を示した、轉じて重要品に就き之が消長の傾向を見るに輸移出にありては煙草、鐵類、活牛等は增進を見たが他は何れも減退した、その內米は四十七萬圓を、大豆は二十七萬圓を紅蔘は四十八萬圓を何れも減退した輸移入の部では小麥粉、胡麻油、石油、綿織物、セメント木材、肥料等の增進を見たが依然財界一般の不況に基づき減退に傾けるもの多く就中織物は二十七萬八千圓を綿織物は二十二萬千圓を、米は二十一萬千圓を、粟は二十萬四千圓をそれぞれ減退した（仁川）

汶山公普 作物品評會
十一日汶山公立普通學校で生徒と指導生の農作した作物品評會を同校講堂に於て開催した出品物は米豆その他雜穀、棉、叺、籾種、蔬菜、蠶具、繭、野菜等一千二百一點の大多數に達したが會場は近來稀な盛況で學務課長代理、金郡守、松下署長々湍高陽の各普校長郡內教育關係者の外參觀者千餘名に達し頗る盛會であつた（汶山）

飮食店へ値下げ勸告 仁川署から
仁川署では平下保安主任警部以東飮食店營業者の施設改善、値下斷行交通取締等に鋭意努力してゐたがこの程詳細なる具體案が完成したので十一月中に數百名の飮食店營業者を數回に分けて仁川署に召集し注意事項二十三項、禁止事項十二項、施設改善事項二項、雇女に關する事項四項、改善設備の方法二項について注意を與へ値下斷行を勸告すると同時に雇女に年期を定めて拘束しないことや前借金に利子を附さないことを注意するはずであるが十二日には自動車運轉手全部を仁川署に召集し二十八項にわたる注意を傳達する筈（仁川）

墳墓を掘く
去る八月十三日開豐郡中西面新寺里再山洞にある開城府南月町某氏の墳墓を何者かに發掘された事實あり所轄開城署では以來犯人を搜査中であつたが開豐郡中西面新谷里農金俊圭（三七）同郡同面月老洞新塲農金令福（三〇）の二人を有力な嫌疑者として取調べた結果發掘した事實を自白したので目下神井部長の手で取調べ中（開城）

仁川倶樂部例會
仁川倶樂部では十四日午後五時半から仁川公會堂において例會を開き倂せて前仁川海事出張所長武藤千次氏の送別、仁川稅關長稻垣三郎、公立普通學校長武田龍馬、西銀仁川支店長井上清、海事出張所長大賀文彥氏の歡迎會をも行ふことになつたが席上、四年度事務及會計報告並に評議員の改選を行ふ筈

仁川の小火
十日午後八時半新町三九履物商吉田讓夫方から發火したが履物類若干を燒いたのみで大事に至らず消火した原因は店員が火鉢に投げこんだ紙屑から傍にあつたセルロイドに燃え移つたもので損害僅少である（仁川）

無燈火取締
仁川署では十日午後六時半から一時間、府內全般にわたり路車の無燈火取締を行つたが違反したものは自轉車十一件荷車五件に達したなほ翌午前零時を期して自動車の取締を行ひ三件の犯則者をあげて注意を與へた（仁川）

朝運倉庫上棟式
朝鮮運送株式會社仁川支店では八日午後三時から仁川稅關構內において官民多數列席の上新築倉庫の上棟式を擧行した（仁川）

全羅北道

多年の懸案 艀賃問題解決す 三者の互讓に依り 會議所の努力多大
群山多年の懸案たる艀附帶賃問題については商業會議所が斡旋役となり松會頭、脇田副會頭第一線に立ち荷主側および船會社との斡旋を執り過日來各方面の諒解を得ると共に當事者間の互讓妥協により圓滿解決を圖るべく努力した結果荷主側および船會社勞働組合等群山愛に燃ゆる犧牲的精神の發露により船會社側では石垣大阪商船仁川支店長並に山本朝郵營業課長來群、プール實施改正運賃の實施期通過も倂せ協議中であり米商側は現行艀賃金二十二圓を十七圓に引下げ方を要求すると共に事態は益々複雜化しつゝある折柄勞働者組合側は諒解しそれと共に問題は更に進捗を示したが唯殘る問題は船會社對米商側の協定に止まりたる所八日午後二時より商業會議所において船會社側と米商側との最後會見を試み數時間に亘り審議研究の結果船會社側は五圓引下げを四圓五十錢に讓歩したので米商側もこれを諒としこゝに群山多年の懸案も全く圓滿解決を告げたがその內容は左の如くである

◇艀附帶賃穀物百石につき
現行賃率　二十二圓
改正賃率　十七圓五十錢

◇普通雜貨一噸につき
現行賃率　一圓六十錢
改正賃率　一圓二十六錢九厘

條件　隣接港が今後艀賃の引下げを斷行したる場合には群山もまたそれに追從すること
實施期

右の通り問題は圓滿解決を告げたが唯今後殘る問題はこれを船會社と勞働組合間に如何に割あてるかゞ問題であるがすでに勞働者側も諒解してゐるので案外容易に解決を告ぐるものと見られてゐる

十月中の群山貿易
十月中群山港貿易額は輸移出百八十四萬余圓輸移入百三十九萬余圓合計三百十三萬余圓にして前年同月に比し輸移出百三十萬余圓の減、輸移入七萬余圓の增加、結局合計百二十二萬余圓減少し一月以降の累計は三千二百六十七萬余圓にして前年同期に比し六百七十九萬余圓を減少した輸移出貿易の減少は煙草入增や米價暴落の結果、米の出荷激減し、大豆、牛皮等もまた不況を告げたるに主因し輸移入の增加は鹽、米、小麥粉、煙草等減少せしも鹽、鐵物、綿織物、重油板、機械類等の入增せしによる（群山）

內地人の轢死
去る六日午後七時廿分群山驛着列車が裡里驛を發しまさに群山驛に入らんとする際內地人風の若者が列車に飛込んだので乘務員は直ちに停車し應急手當を加へて列車に乘込ましめ群山驛着と同時に道立群山醫院に送つたが重傷のため途中において遂に死亡した、右は住所不詳年齡廿七八歲、服裝は內地のものを用ひ傷所は兩下腿を切斷されてゐたが原因は失業難苦のためらしい（群山）

慶尚南道

零落した米 遂に辻賣に出る 弱り拔いた揚句 小作農の窮策
何時になつて値が出るか見當がつかぬ米價安のため農家の打擊は甚だしいが釜山背面東萊金海龜浦方面の農村では籾一石十二圓といふ安値に全く弱り拔いた結果龜浦金海方面の小作農は釜山へ捌け口を見つけ毎日背負はれるだけの搗き米を持つて三々伍々險阻な山路を越えて入り込む農家の男女が多く大新町瀛州町、釜山鎭方面にて一升賣りの辻賣りをする者が昨今非常に增加して來たが年末になつて一層殖ゑるらしい（釜山）

密陽棉花共販成績
密陽郡における本年の棉花狀況につき、七道技手は左の如く語る

慶尚南道本年度の棉花產額豫想高は二千萬斤であるがその內密陽郡は四十五萬斤價格にして約四萬圓內外である、比較からいへばさまで多くはないが密陽は元來陸稻耕作地であつた關係上他郡に比し棉の作付反別が少かつたけれども陸稻耕作禁止後郡において、極力、指導獎勵の結果年々その產額は激增してゐる、上南面南田里の如き水田四十五町歩ばかりあるが小作料その他を差引き實收穫換算額と棉花販賣高とを比較するときは近年に稀な代を發揮してゐる如き奇現象を呈してゐる所もあるが之等は例外としても棉花代金によつて相當農家の經濟を助けてゐることは疑はれないこの十日現在における共同販賣高は二十萬斤余であつて未だ半數にも足らぬから今後市日毎に相當の數量が出廻ることと思はれる（密陽）

時計の同盟罷業 冷遇されたのを怒つて
釜山郵便局では大正十一年に購入した電氣親時計取つけの大時計を中心として局內各課の大小七十余個の時計を一齊に電力をもつて時計整合を行つてゐたが九日の午後十時過ぎから不思議にも約半數が止まりはじまつて翌朝の七時ごろまでには全部の大小時計がピタリと動かなくなつたので各課では慌てて應急修理に手をつくして工夫したが効を奏せず數百の局員は腕時計を頼りに執務を續けてゐるが肝腎の電信課の親時計は購入以來一度も油も差さず掃除もせず待遇が惡いのに怒つて罷休めをしてゐるのだらうと皮肉な噂がある（釜山）

東萊市區改正速成陳情
東萊溫泉の市區改正については既報の如く道當局で相當規模の大きい計畫を樹てモダンな溫泉街を實現することになつたが東萊面民は多年の宿願が漸く達成される端緒についた結果明年度の土木費豫算に是非とも計上されることを希望し十日正午金丸副面長と楊山榮會長とは道廳を訪問して東萊公園の設置、住宅地區および溫泉地區の關係と實施計畫の內容について種々意見の交換やら陳情をして引取つたが兩氏とも口を揃へて釜山側の應援を切望してゐた（釜山）

大安丸竣工 十四日處女航海をなす
朝鮮汽船では釜山、麗水、木浦間の命令航路に充當するためかねて二〇〇噸のデーゼルエンジンの優秀船大安丸を建造中であつたがこの程竣成したので十四日釜山へ回航し官民有志を招待して披露宴を催し港外にて處女航海の試乘をするはず（釜山）

密陽送電工事進捗
密陽電氣の發電機不完全の爲め需要者に不滿の念を起さしめてゐるので瓦電當局において大に憂慮し釜山からの送電工事を極力取急いで居る模樣であるから遲くも本年末までには送電出來得る確信であると當事者は語つて居る（密陽）

釜山の講演會
釜山府教育會では目下滯鮮中の法學博士松井茂氏および前駐獨大使本多熊太郎氏が釜山通過歸東を好期とし十四日午後六時より公會堂にて講演會を開催することに決定（釜山）

時弊を論じて共存共榮の本義に及ぶ　法學博士　松井茂氏
作られつゝある世界歷史の動向　前駐獨全權大使　本多熊太郎氏

慶尚北道

砂防工事の人夫に貯金奬勵 一割內外を天引して 成績は豫想以上良好
砂防事業は工事費の大部分が人夫賃である關係上工事施行の地方は相當多額の賃金がばらまかれるが人夫等は貯蓄の觀念なく相當な收入があるに拘らず大部分を浪費するため生活は依然として窮迫に陥つてゐるので慶北では本年五月砂防事業所主任打合會で十日毎に支給する人夫賃の一割內外を天引貯金する事に決し爾來各地で實施中であるが僅四ヶ月間に千六百八十七人で四千二百九十圓の貯金が出來た、最もおほいのは五十圓で一人平均二圓五十四錢となり豫想外の好成績を收めた、貯金の利用法としては不時の災害にそなへる外砂防地附近ははげ山ばかりの貧弱な部落のみなのが適當な生業を起しこれを資金をふりむけて模範的部落を作りなほ余裕があれば溫突焚口と煙突を購入せしめて各戶に取つけ燃料の節約を計り附近林野の濫伐濫採取を防止する計畫である（大邱）

大邱商人の地方進出 商圈維持と擴張の爲め
大邱著名商店は販路開拓のため慶北東海岸各都邑、巡回マーケットを行ふが更に大邱商人の間には現下の不況切拔け策としてドシドシ地方進出を目論み某有力商店の如き先月末に地方進出のための專用トラックを購入して着々準備であり、慶北線、東海線の鐵道工事竣成に伴ふて近來釜山商人の慶北進出振り頗る勢あるに鑑み大邱の商圈擁護にはさうした進取的態度は各方面の注目を惹いてゐる、なほこれに關聯して多年の懸案である大邱から全羅北道南原方面へ通ずる道路網整備についてもボツボツ後援運動が再燃しつゝある、かくて大邱における延市場設置の要望も漸く具體的運動に入る模樣である（大邱）

來年度豫算査定 道評議會は一月開催か
慶北來年度地方費豫算の各課要求額は土木費の臨時費を除き全部出揃つたので十日からいよいよ豫算査定に着手した、土木費臨時部は國庫補助が未決定のため今のところ目鼻が立たないしその他の關係もあつて道評議會開催は早くて來年一月に入るであらう（大邱）

穀檢鑑定會
慶尚北道穀物檢查所では六日慶南線方面の檢查員鑑定會を開き八日には京釜沿線の浦道、倭館間および河陽、玄風の八ヶ所十八名の檢查員をあつめ清田農務課長の講評があつたが十日慶北線方面の檢查員鑑定會をもつて道內全部を終つた（大邱）

漁業組合聯合會 店開きは十二月一日
慶北漁業組合聯合會設立については管內十三組合理事ら協議した案を携へて宋產業課長は十一日上城、本府と種々協議の上十七日頃改めて設立認可の申請をするがおそくも二十二、三日ごろには認可を受くべく事務所は道廳內に置くはずであつたところ場所狹隘にすぎざるため府內にこれを置き十二月一日店開きの上は金組聯合會に劣らぬ活動をなす覺悟で產婆役なる道當局も大いに意氣込んでゐる（大邱）

松井本多兩氏來邱
法學博士松井茂、前駐獨大使本多熊太郎兩氏は十二日來邱、慶北教育會、府職業紹介所、公會堂、達城公園等を巡覽しつゝ直に第一小學校講堂における社會事業協會慶北支部主催の教化事業講演會で一般府民に對し熱辯を揮ひ翌十三日松井博士は大邱署構上で午前十時から消防組一同に、同午後一時から大邱署員一同に講演、同四時發釜山へ向ふ、なほ本多氏の出發日は未定であるが第一小學校における講演は右の通り

▲時弊を論じて共存共榮に及ぶ　松井茂氏
▲作られつゝある世界歷史の動向　本多熊太郎氏（大邱）

慶北雜俎
◇大邱の人口概數はさきに國勢調査の結果九萬と發表されたが右に特[illegible]隊の千二百、刑務所の千四百、製糸工場寄宿舍の二千五百その他を加算するときは九萬六千となり更に日々郊外より通勤する專賣支局職工七、八百のほか毎日近郊より入つてくる商人、勞働者等を入れゝば大邱府內の動態人口は優に十萬を突破するので名實共に大邱の實勢力が確認されたわけで人口十萬突破と共に今後大邱府內の諸施設はやうやく整備の域に進まうとしつゝある

◇大邱記念競馬は十日の第三日を以て幕を閉ぢたがファンは前日にまして殺到し本年掉尾の賑ひであつたが今競馬を通じて天候にめぐまれなかつたにしても馬券賣上も相當あつて先づ大盛況であつた

◇大邱府では八日午前十時から府廳構內水道工場で『ふいご祭』を擧行、長谷川大邱神社々司祭主となり府各課長並列席盛大であつた、なほ同日午後府營バスでも同様『ふいご祭』を行つた

◇大邱府では十二日午後一時から府立商工會議所樓上で學校組合協議會を開き府內鳳山町小學校の敷地擴張其他懸案につき協議する

◇大邱府公會堂は豫定通り十日から本式の工事にかゝつたがこれに先立ち桑原府尹の名で先年來有志其他寄附金の一部として一萬餘圓を寄附した人々に工事着手に關する經過報告をかねて謝禮なる狀を送つた、なほ今後とも寄附申出があれば勿論よろこんで受理すると

◇慶北道內の陸地綿もほゞ豫定出廻りをみたので朝鮮紡織大邱工場では十日より愈よ五十台の綿繰機の運轉を開始したがこれが一日の消化力は二萬斤で道內共販出棉推定五百萬斤により約二百日間操業の見込みであると

大邱美術協會公展覽
かねて南鮮洋畫界の牛耳を握つた緖土社の後身大邱美術協會は第一回公開展を八、九の兩日府立圖書館樓上で開催、兩日とも押すな押すなの觀覽客であつた、桑原府尹は七日の下見で土肥春翠氏の『ばら』一點を豫約、第一日は林知事も來館、熱心に見物したなほ大邱美術協會は今後每年春秋の二回力作を發表し明年秋には新裝成る公會堂で是非とも大々的に旗上げして釜山、京城の畫壇と輪贏すべく意氣込んでゐる（大邱）

咸鏡南道

東洋一の大堰堤 漢岱里堰堤竣工す
昭和二年來四年の日子を費した朝鮮水電の漢岱里堰堤は八日午後零時十分竣工した、長さ二十六間、堰底の幅百七十尺、高さ岩盤から二百六十尺でこれに要したコンクリートの總坪七萬八千立坪といふ東洋一の大堰堤である（咸興）

咸南雜俎
◇咸興體育協會主催府咸州の御大典記念優勝旗爭奪庭球試合で咸興驛對咸山の決勝戰は九日盤龍山コートに開催、高普との健鬪も及ばず不敗一組を殘し咸山が優勝した

◇咸興府咸興郡內の醫師を以て組織する咸興醫學研究會は七日午前十時から道立咸興醫院に秋季研究會を開催、重松府後博士、金明學博士その他十數氏の研究發表あり午後六時閉會した

◇豐山郡黃水院川は五日から結氷し地點は人馬の徒歩可能なるまで結氷した

◇利原警察署では北靑來管內の宿屋料理屋に對し料金値下げ慫慂中の處宿料は最高三圓藝娼妓の花代は各一圓方の値下げを見ることになつた

◇安邊邑衛生面においては過般來公營浴場經營の計畫を樹て工事中であるが本月末までには竣工開業の豫定である

◇利原郡の良港遮湖は旅客の往來繁きにも拘らず從來內地式旅館の適當なるものなく頗る不便を感じつゝあつたがこの程新築二階建の丸二色屋旅館が開業の運びに至つた

◇利原警察官內では三十日利原一日遮湖、四日群仙の日割で秋季消防演習を擧行した

平安南道

學生聯盟發會式 全鮮に魁し平壤で擧ぐ
本社平壤學生聯盟發會式は全鮮各地に魁して九日午前十時から在鄉軍人會平壤分會々館において出席會員百余名、青木政二氏、及川道立平壤醫院長、井上商業學校長、西崎上須賀道學校長その他に貴道聯盟主事金東鎭氏等多數列席の上開會、學生聯盟諸君の開會の辭について一同默想し終つて一同起立宮城に向つて遙拜し國歌合唱、勅語朗詠を爲し學生長山兼君の挨拶あり續で開會の規約議定に續き役員選擧の結果聯盟委員長に青木成三氏、副委員長に及川邦治氏、顧問に猪原平南學務課長、府內の各中等、初等學校長、相談役に烏岡平中、井上商、長谷川女高普の各校長夫々選定され青木委員長より幹事十五名を指名し來賓東組氏その他の祝辭、各地よりの祝電披露、學生の感想發表・唱歌『青春の意氣』『希望の家』を合唱、萬歲を三唱して午後零時半閉會した（平壤）

斷然親不孝 實父を殺さんとす
平壤府新倉里李明燦（二三）は本年八月十日實父李炳樞（五三）が家屋を賣つた二百圓を持つてゐるのを奇貨とし小使ひ錢をくれと強要したが應じないのに憤慨し實父を毆打昏倒させた上更に殺害すべく食刀を揮ひ數ヶ所に斬りつけ逃走したので搜查中一ヶ月半振りである八日に至り府內岩町に潛伏してゐるのを檢擧した（平壤）

合財袋
◇…安州郡安谷面漁都里の加山金鑛と安順金鑛は何れも二、三年間採掘を休んでゐたところ今年の夏から採鑛と製錬をはじめたが成績よく活況を呈してゐる

◇…平壤署では頻發する強盜事件の檢擧と防止の爲め物々しい活動を行つてゐるが更に一般の注意を喚起させるため『外は明るく、內は暗く』と題する盜難が發生した場合と豫防についての注意書を警官が十日から各戶に配布

◇…中和郡天谷面には道路の分岐點が十六ヶ所あるが道路指導標がないため通行人は不便を感じてゐるので面事務所と駐在所では協力し九日一角に高さ五尺五寸の指導標を立てた

忠清南道

道廳の改築は確定して居らぬ 陳情委員の情報を得て 大田期成會奮起す
忠淸南道廳移轉問題に伴ひ大田に設置された期成會では九日陳情委員を上城せしめ十日朝來幹事會を開催し諸種の協議を重ねつゝあるが十日夕陳情委員から今村內務局長は『總督府は每年道廳建設費を豫算に計上す目下改築を要するもの全道に四ヶ所あり忠南もその一なれども忠南に限られたるものにあらず何れにも流用し得る豫算の形式なり豫算決定の上場所は決定するものにて公州といふ事は話題に上りしものなし』云々といふ情報が來たので情報を祕するとゝもに輿論の喚起に努めることとした（大田）

地方人事
▲萩原總督府視學官　十日夜釜山上陸北行
▲小野淡路氏（釜山辯護士）　十日朝京城より歸來
▲岡今治門氏（慶南金組首席理事）　七日着任
▲小口騰氏（大邱商議會頭）　九日朝歸任
▲林慶北道知事▲岡崎道內務部長▲谷土木課長　九日發安東、盈德、江口、浦項方面へ十日夜歸任
▲水野保大佐（大邱憲兵隊長）　十一日朝發檢閱のため大田へ
▲吉村邦行氏（大阪米穀商）　九日夕群山より大邱着十一日朝南行
▲石田木府山林局技師　十日山本慶北山林課長の案內で京釜沿線の新洞における實蒔造林工事を視察、十一日慶州方面へ
▲松本新任平北金融組合聯合會理事長　十日大邱發赴任
▲小林慶北金融組合聯合會理事長　家族同伴の上十二日頃着任の豫定
▲藤谷慶北道視學官　十日大邱府內各方面を歷訪新任挨拶をなす
▲風早大田中學校長　十一日家族同伴着任
▲西谷修輔氏（大田電氣社長）　九日京城へ十二日歸田
▲吉柳竹造氏（同學務囑託）　同
▲三和功氏（道立大田醫院長）　內務省中のところ九日歸院
▲木上恒藏氏（大田弘齋社長）　十日發全北道へ出張
▲照屋秋夫氏（大田第一普校長）　十一日公州へ出張
▲恒松茂雄氏（同第二普校長）　同
▲山田恒男氏　這回江原道驪合會理事に轉じ十一日清州發赴任
▲山本咸南地方課長　九日北靑より歸任
▲安岡源太郎氏（新任咸南視學官）　十日着任
▲岡部咸南警察部長　十日國境より歸任
▲日野咸南社會主事　十一日京城より歸任
▲園田平南道知事　伯父田男爵危篤の報に接し東上中の處小康を得たので十日朝歸壤
▲伊藤新義州府尹　上城中の處九日歸任
▲大岩銀象氏（奉天地方係長）　安東縣在中の處九日夜歸奉
▲千秋貞秩院議員　十日安東着歸鄉その他訪問し同日新義州發京城へ

京城驛右側　貸間式最低廉　林屋旅館

溫泉ナラ　咸北・朱乙・遊樂園
新築開業　內湯旅館　萬翠　電話八番
▲宿泊料―本館二圓五十錢　別館三圓
▲御滯在ニハ貸間制ガ便利デス
▲主要驛―朱乙間ハ往復三割引
▲北鮮御旅行ニハ先ヅ『バンスイ』ヘ

諸君の餘暇を利用し
夜間自動車學教授
總督認可　京城第一自動車學校
京城黃金町六丁目訓練院前　電話本局二一六〇番

婦人良藥　喜谷實母散
全國著名藥店にあり

日本一の健康兒は!!
健全なる母體に限りて得られる幸福であります。母たり又母たらむとする人
……お迷ひなく……
次の樣な御容態の方は召上れ
……主治効能……
產前產後、產後不良のなき方、子宮病、血の道、白血赤血、こしけ、月經不順、つわり、逆上、頭痛、目眩、耳鳴、冷え込みにて手足腰腹部の痛み、ひきつり、血脚氣、寸白、ヒステリー……婦人病一切

定價	
一日分	貳拾錢
三日分	五拾錢
七日分	壹圓拾錢
十四日分	貳圓拾錢
卅一日分	四圓五拾錢

東京市京橋區中橋大鋸町　喜谷市郎右衛門　振替口座東京貳一五四番

母乳に代る粉ミルク・國產　キノミール

全國藥店　食料品店にて販賣
母の願ひ
吾子健やかに　伸びよ、太れよ
とは世の母の願ひです
育兒粉乳「キノミール」にはこの母の願ひが罩つて居ります
（詳細說明書見本進呈）
發賣　和光堂
K―3

耳鼻咽喉科診察
京城府黃金町（電本六四二）醫學博士　阪井清

始政廿週年記念　朝鮮大博覽會　名譽金牌　高級銘酒

品質第一
鴈鴨用カスミ網各種
兎　モチあり
カスミ網
京城明治町一丁目交番所前　秋岡商會
【定價表進呈】

鎮南浦府
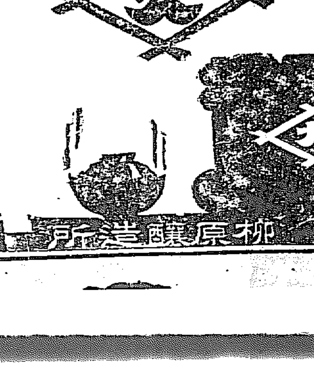

特約店
京城南大門通三丁目　增田食糧品店
京城黃金町四丁目　中野昆七商店
京城黃金町三丁目　大勝三十郎商店
京城林町一五五番地　鍛冶千助本店
京城府本町四丁目　銀治商店

全羅南道

第二回 棉花共販 一等は九圓三十九錢

稲の刈取も八割方終了し農民の手すきとなり加ふるに小遣錢不足のため本道の棉花販賣もいよいよ本格的となつたが第二回の共同販賣入札（九月施行）の結果は一等棉最高九圓三十九錢、最低八圓九十錢で第一回に比し最高で九十二錢最低で一圓十錢方の高値落札であつたがこの落札販賣期間十日間の出廻豫想數量は二百七十萬斤の見込みである（木浦）

羅州の物價 値下げ協定

羅州では産物の暴落に對し工賃および物價の高價なるを認め時代に順應すべく引下げの相談會を十日午後二時から面事務所で開いた當日は主として朝鮮人側老人會の希望を主題としたので内地人側は一兩日内に官公署および町内總代が面事務所に會合し相談をするとになつた當日の出席者および値下げ協定は左の如し（羅州）

▲出席者吳郡守、佐々間警察署長、安藤郡、岩崎庶務主任、西原財務主任、山崎商工會長、金老人會長、李商工協會長

▲相談會の主題▲牛肉百匁三〇を二〇▲豚肉百匁二八を二〇▲普通人夫七〇を四〇▲家根葺人夫五〇を三〇▲朝鮮人大工一、〇〇を八〇▲朝鮮人左官一、〇〇を七〇▲溫突改造人夫一、〇〇を四〇▲濁酒組合協定價格一升御二〇を一七▲小豆二二を一八

木浦の農倉 今月中に竣工

木浦の農業倉庫は目下建築中であるが今月中には竣工の見込であり、これが竣工の上は總收容量三萬五千叺となるが本年はすでに糀一萬叺の新規申込があり昨年使用したもの二萬六千叺の人々も本年は昨年通り使用するもの丶如くであるからすでに總收容量を満たしたなほ一千叺の過剰状態といふ事が出來る又本年の農倉利用者の著しい傾向は總てが糀のまゝで保管を委託する事あり昨年の如く玄米の入庫者が減少した事である、因に農業倉庫の在庫米は五の日、十の日に入札に附し販賣斡旋をし又低資融通の斡旋をなす事は昨年同樣である（木浦）

商業書式の統一

木浦商業會議所商業部では現在の商店が使用して居る商業諸書式が不統一でありこれが爲め能率を阻害する事多大なるに鑑み朝鮮各地方の帳票、諸書式類を蒐集中であつたが之等の内から模範的の樣式を選び府内學校會社の專門家を招いて商業諸書式審査會を九日開催しその第一回會では計算書の紙質及樣式を定めなほ小賣商店の計算書はこれを御勘定書と呼び御買のものは計算書と呼ぶに決したが之等の書式は帳票は便箋、封筒などにも漸次およぼし決定標準樣式は商業會議所が共同印刷に付し各商店に實費で頒ち諸書式統一に依り商業の合理化を圖る計畫である（木浦）

永井女史獨唱會

日本樂壇の明星永井郁子女史入城を機に光州女子高等普通および光州高等女學校の合同主催で同女史を聘し九日午後二時から光州小學校講堂において獨唱會を開催した折柄開催中の教育會出席者をはじめ同好者學生等千余名さすがに廣き會場も立錐の余地なきまでつめかけ定刻に少し遅れて開演藤井光子孃のピアノ獨奏に次いで滿場の拍手に迎へられて女史登壇ベートベイン二曲、シューベルト三曲、各國名曲九種獨唱したが各曲毎破るゝが如き拍手を送られ十數曲の歌曲は聽者を醉はしめた、午後四時半閉會女史は直に木浦に向けて出發した（光州）

羅州自動車 組合組織す

羅州郡貨物自動車經營者は時局に鑑み組合を組織するため去る二日および七日の二回にわたり羅州區内與屋旅館に集合し協議の結果、一致を以て組合を組織し直に創立總會を開催し營業上の打合運賃の値下消耗品（揮發油）等の共同購入等を討議した因みに本組合につきては組合長一副組合長一會計一を置くとにし左の通り決定し運賃引下げにつきては細密な協議を成し左の通り決定した（羅州）

◇役員 組合長、馬淵甚吉、副組合長、柳瀬正藏、會計小林善太郎、組合員總數八名、自動車總數十台

◇運轉に付賃金計算金六錢四厘揮發油（一箱白油）運轉及オイル共）金四錢タイヤ及中繼代（八千哩として）金八錢自動車償却及修繕四萬哩として（購入金二千六百圓）金六錢八厘運轉手及助手人夫給料（月八十圓）金一錢二厘自動車購入金利其他一金二十六錢六厘一哩當り一金六十六錢一里）り何れも片道で往復にすれば一里一圓三十二錢也以上實費

◇協定價格 二里以下二圓五十錢（二里に對しては三圓也）二里以上五里以下一里當り金一圓二十錢五里以上十里以下同金一圓十錢十里以上同一圓也

校長發狂

谷城郡某普通學校長田中某（）は光州の學校長會議が終つてから來木中であつたが突然發狂し十日木浦警察署で保護を加へてゐる、同人は嘗て木浦小學校訓導をしてゐたこともあるが家庭の事情などから強度の神經衰弱に陷つてをり來木中、京城の某社事件號外に小學生が兇器に殺害せられた記事にショックを受け其後は酒、女、飛行機、爆彈などと口走り次第に兇暴性を發揮するに至つたので保護を加へてゐる（木浦）

記念品贈呈

光州郵便局では今般朝鮮簡易生命保險創始一週年に際し局外者の簡保事業功勞者に對し鄭重なる挨拶状と共に記念の標簡を選拔いた記念品を贈呈した（光州）

江原道

春川自動車の重役、重役を訴ふ 内部の紛糾暴落す

春川邑、春川自動車株式會社は創立間もなく、内鮮社との競爭、内部に紛糾等で幾多の困苦をなめつつあるところ、七日同社重役某々二人外株主二人が重役某々五人を相手に背任罪の告訴を小口辯護士を代理人として、京城地方法院春川支廳へ提出、こゝにいよいよ内部紛擾をさらけ出した。なほこの事件の内容は今の所はかり知れないが、成行如何は一般に注目してゐる（春川）

酒造講習會

江原道では第二回酒造講習會を春川邑内中鮮釀造場において六日から十五日間の豫定で開催、朝鮮酒醸造に關する學理および實地に就き講習中であるが、講師は釀造技手、講習員は四十九名（管内酒造業者および從業員）であるなほ講習終了證書授與式は來る二十日擧行の筈

忠淸北道

地方費豫算 編成方針 依然として緊縮一點張

忠淸北道においては目下各部において昭和六年度の地方費豫算を編成しつゝあり大體十一月二十五日まで地方部長の手もとに取り纏めらるゝ豫定である。これが編成方針に關しては依然緊縮方針を以て進み

（一）歳出に在りては特定財源の增收に伴ふ増加を除くの外前年度當初の豫算額の範圍内において按算し

（二）職員の增員は事情の如何を問はず絶對にこれを許避せざること

（三）新規事業は特に急施を要するもの丶外は一切計畫せざると等の原則により編成すべきことを内務部長より各課長宛示達する處があつた（淸州）

米價調節資金來る

本府の方針による米價調節資金中忠北道に於ては金融組合聯合會に對し今回十四萬九千圓を融通されたので聯合會においては該資金を道内卅一金融組合に適當分配するのであるが組合はそれによつて二萬九千八百石の入庫米に出資する豫定である、なほ出資の步合は原價の八割とし金利は百圓につき一錢八厘、保管料は一石につき一日三錢の割合である、しかして金融組合中六ヶ所は倉庫を有するも他は止むを得ず野積とする由（淸州）

卒業生指導校指定

忠北道においては本月七日附卒業生指導學校として左の五校を指定した（淸州）

▲淸州郡江外普通學校▲忠州郡金加普通學校▲陰城郡甘谷普通學校▲堤川郡堤川普通學校▲報恩郡報恩普通學校

淸安と鎭川へ送電

大田電氣會社においてはかねて淸安および同所を經て鎭川へ送電すべく工事を急いでゐるが來月上旬竣工の筈でいよいよ送電の見込である、燈數は兩者あはせて十燭換算九百燈である（淸州）

淸州靑訓認可

淸州靑年訓練所は從來私立として淸州在鄕軍人分會の經營に屬してゐたが去月六日附本府の認可により公立となり本月三日淸州面に移管し事務の引繼ぎを了した、就て所長として立野淸州面長就職することになつた、しかして規定および方針は從前の通りである、なほ主事は來府小學校長、指導員は大立目、寺田行平、福崎、小宮、竹原、井上の七氏にして生徒現在數は十四名である（淸州）

觀察團歸る

忠北道主催内地觀察團は前職員勤勞組合員および篤農家をもつて組織し去月二十六日出發本月七日歸着九州一圓の組合制度産業施設等を視察した（淸州）

農産品評會

淸州郡江内面および同普通學校主催にて本月十五、六兩日間江内普通學校内において農産品評會開催、同郡江外面および同普通學校主催本月十五、六、七の三日間江外普通學校を會場として同じく農産品評會開催の筈（淸州）

棉花販賣 豫想高 三百八萬五千五百斤

忠北道本年の棉作豫想は一千一百十七萬三千五百斤にして販賣豫想高は三百八萬五千五百斤である、しかして前月下旬より例年の通り共同販賣開始中であるが、最初は一日の出廻り二千斤位に過ぎなかつたが最近に至り漸次增加して一日五六千斤乃至二萬斤づゝの出廻ありとなほ本月五日までの共同販賣數は三十五萬斤である（淸州）

黃海道

軟式野球 消防優勝 十對三農務軍敗る

弘文堂主催の軟式野球大會は、絶好の野球日和に惠まれて八日午後二時から第一普校グラウンドで開催された

新舘 十四―一 法院
金融 五A―〇 鐵友
消防 七A―六 殖普
消防 十三―一 新舘
農務 六―六 金融

午後三時より愈々決勝戰に入る、硬球において消防に優勝された農務今度こそはと涙ぐましき努力第四回に何れも一點、同點にファン益々熱狂すれば消防安打續いて第五回三點第六七回何れも二點を入れたるに農務ミス多く、農度かチャンスを失し回復し得ず十對三で涙を呑む時に五時十分メンバー及スコア左の如し

消防 橋永本藤田木田田山
石松藤佐架佐渡紺橋
0100032202
0001010001
農務 原川口良浦市尾田下
石相野奈上久林吉木
投捕123遊左中右
3―10

京城直通電信實施

黃海道黃州鐵驛、安岳及信川方面と京城との電報通信は從來沙里院その他の主要地において中繼せられゐたが、遞信局では同地方の電報利用の實況に鑑み京城集中主義を執り電信回線の切替へを行ひ此等各地との間に直通電信回線を構成し十一日から實施した

在鄕軍人射擊會

海州在鄕軍人分會の秋季射擊會は分會二十周年記念會をかねて九日午前九時から飛鷲峯の射擊場において開かれた、曇天で風強きにもかゝはらず、百余名の會員と多數の來賓あり午後九時射擊を終り左の優良者に賞品を授與し田中分會長より挨拶があつて宴に移つたが頗る盛會であつた（海州）

▲一等（四〇點）木下、二等（四〇點）野邊、三等（三九）田中、四等（三九）今村、五等（三八）平塚、六等（三八）貢見、七等（三八）城野、八等（三七）古谷、九等（三七）古南、十等（三七）山本、十一等（三七）山本、十二等（三七）戸田、十三等（三六）近家、十四等（三六）道竹、十五等（三六）飯塚、十六等（三六）石川、十七等（三五）田中、十八等（三五）臨井、十九等（三五）南、二十等（三四）氏原

▲來賓 一等（三六）和田、二等（三九）高橋、三等（三二）中村、四等（二八）池、五等（二八）北落、六等（二七）今村、七等（二七）大岡

移住民組合總會

鳳山郡居住東拓移住民百七十余戸からなる移住民組合では九日午前十時沙里院本願寺において臨時總會開催の結果目下極度に行詰まつた移住民經濟を根本的に樹て直すには先づ以て移住年限を延長して賦償務、地代等の年賦償還金額の低減策を講ずる外、他に途がないから極力それに向つて運動を試みようといふに決し午後五時頃散會した（沙里院）

滿洲

銅佛寺に共匪出沒 富豪を襲ひ長男を射殺

本月二日以來頭道溝管内の長仁江地方に行動中であつた共匪十余名は各自拳銃又は獵銃を携帶して銅佛寺分署管内の細鱗河大北洞奥地居住支那人の富豪高永豐方を襲撃し同家の庭先に積み重ねてあつた大豆高粱粟等の數萬（時價約二百圓）に放火全燒せしめたが當時この火焰を消し止むべく外出した高永豐の長男某（三〇）を射殺した後上石磴堡洞嶺方面に姿を消したと判明、急報に接した同地の駐屯支那兵は急遽逃路を遮るべく北滿地方に出動した（間島）

豆類動かず

十月末における老頭溝（天圖鐵道終端驛）驛扱及同驛構内の殘穀は白豆三千三百石大豆四百八十石小豆二百石四十石でこの中白豆の一千五百石大豆の百八十石、小豆の百廿石はすでに搬出ずみのもので殘石は値頭不引合のため積込みのまゝ商勢展望中であるが、中にも石二圓五十錢といふみじめな呼び値をされてゐる白豆があり當時高値の石十一圓を夢に見て一千八百石も倉庫にあるなどは悲惨である（間島）

飲み易い肝油（特許）

三共肝乳

生長期の虛弱兒童には唯一無二の滋養强壯劑なり

さわやかな香り……心地よき酸味
兒童も喜んで服用す

約10倍量の水又は溫湯でうすめ、甘味を附して用ふ
包裝 250瓦入 500瓦入の二種（文部進呈）
東京・室町 三共株式會社 大阪・臺北・京城
京城府本町三丁目 株式會社 朝鮮三共組
三共の藥品

鎭咳祛痰劑

ブロチン

Brocin

肺結核、氣管枝炎、感冒、肺炎、百日咳並に其他呼吸器病に基因する咳嗽喀痰ある場合盛に賞用せらる。蓋し效果佳良、服用容易、副作用絶無にして常に安心して用ひ得る特徴あるに據る

包裝 粉末 50瓦入 100瓦入 錠劑 100錠入 液劑 100瓦入 ボンボン 100顆入 其他
說明書進呈
東京・室町 三共株式會社 大阪・臺北・京城
京城府本町三丁目 株式會社 朝鮮三共組
三共の藥品

御園のつぼみ

お化粧に無くてならぬ 白粉下

つぼみと云へば白粉下 白粉下と云へば御園のつぼみと

御定評通りのお化粧效果は
▲白粉が極くお樂にきれいにつきます
▲つけた白粉が永もちして容易にお化粧くづれがいたしません
▲使へば使ふ程地肌を養ひ、滑らかに美しくなります
▲肌のあれや日焦を完全にふせぎます

御料御園白粉 本舖伊東胡蝶園

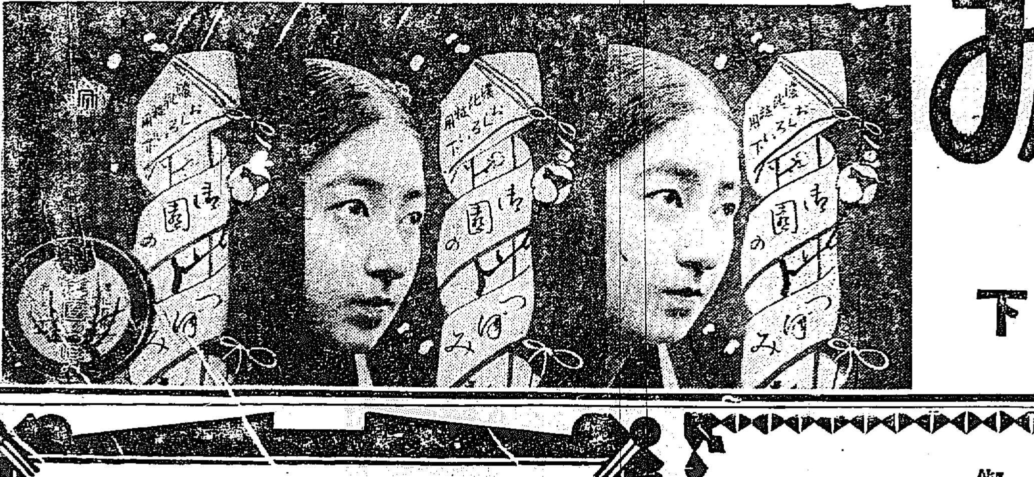

使ひかた
ほんのすこしを掌にとり、よく擦合せてお顏からお頸へ充分に擦込み、その上へ白粉をつければ上手下手なく實にきれいに白粉がつくのです

M2

痒き

◎ミツワ制痒膏
痒き處に用ひて確實なる效あり然も無刺戟性にして且繃帶の必要無き
適應症候 皮膚瘙痒症、汗疹、汗疱、濕疹、蕁麻疹、凍傷、癜風、疥癬等の瘙痒き場合
定價 チューブ入 二十五錢
他に ミツワ軟膏 チューブ入二十錢 ミツワ頑癬膏 チューブ入二十錢 ミツワ撒布藥 紙袋入二十錢 ミツワ腋臭藥 瓶入四十錢 ミツワ螫蟲液 瓶入二十錢
◎ミツワ石鹸本舖 丸見屋商店 東京市下谷區二長町

熱と痛

◎ミツワ解熱錠
感冒、頭痛、齒痛、レウマチス、神經痛等に因る發熱疼痛に奏效する
適應症候 感冒、頭痛、齒痛、レウマチス、神經痛等に因る發熱並びに疼痛
定價 廿二錠入 四十錢
直接販賣店規定御申越次第送呈
他に ミツワ鎭咳錠 ミツワ含嗽錠 ミツワミユーズ ミツワ緩下錠 ミツワ鎭痛藥

鼻病

◎ミツワ鼻病液
鼻腔内分泌腺を調節し、且消炎作用あるを以て、鼻病に確實なる效ある
適應症候 鼻閉塞、鼻充血、鼻加答兒、鼻汁過多、鼻出血、臭鼻症、鼻粘膜腫脹
定價 四入四十錢
他に ミツワ點眼液 四入二十錢 ミツワ齒痛液 四入二十錢
製劑監督 藥學博士 醫學博士 小平勵氏
御申越次第送呈 ミツワ家庭藥三十二方を說明せる小冊子あり
11.70

『層雲峽』（帝展入選）　木村杏園

G・P・U物語 【三】

板垣貞夫

大正八年の晩春、初夏の交、大阪朝日新聞記者中平亮氏が、ソヴエート・ロシアに潜入を企てゝ遂にモスクワに囚はれ、一度脱出して又囚はれ、幾多の死線を突破して翌九年八月の末に歸朝したのは實に前述のチエカ時代であつた中平氏がソヴエート・ロシアにおいて如何に惱みに惱まされ、恐怖の恐怖に直面したかは、當時の大阪および東京の朝日新聞紙上自身の筆によつて傳へられ、後に『赤色露國の一年』と題する單行本となつて刊行されたから、大方は讀み知られてゐることゝ思はれるから、こゝにはその物語を繰り返すことを止める

レーニンが『各黨員はチエカの委員たるの心掛けがなければならぬ。即ち目撃したこと、耳に入れたことは直に黨に報告しなければならぬ』と黨員に訓へた。當時激烈なる政界、社會の狀態に、あゝした大衆を說し終せるためにはレーニンのこの言葉も決して無理ならぬものと思はれる。ところが大衆のためのこの國の政治は、形式は何うあらうと事實においては優原原則のそれである。それだけにチエカ制度は同僚間の娼嫉排擠から中傷密告をこととするといふやうな慘事も續出するに至つた第十回の第大會當時にはこのことが大分問題となつて、その嘲罵的讒言によつて濡衣を着せられたレニングラードの黨機關代表バカエフおよび黨員のある者は憤慨して『根も葉もない中傷が一々取り上げられるやうでは同僚間で意見の交換も會談も出來ぬ』といひ、黨の婦人委員ニコラエフは

この頃では同僚に向つて意見を交換したり、方針を攻擊したりしやうものなら早速密告されて了ふ。今度がこゝで一寸雜言つてみても直ぐに何のかのと耳打ちしてゐる人があります。先刻グーセフ氏は各黨員はチエキストたれといはれましたが、一體チエカとは何と心得てゐられるか つまり敵に對する目付役であります。内亂戰に代ブルジョアを監視する我々の武器として設けられたのがチエカであります、それを今日では我が同志がチエキストとして同志の一言一行を監視して黨員會に密告せねばならぬなどゝいふ人があるが、その如き人の常識を疑はずにはゐられません

と述べた。かくまで隊伍のあつてチエカとはどんなものか、辭書の頁を繰ると次の如く出て來た（ロシア語はロシア文字を英字に置き代へる）

チエカー（Che-ka）全露非常委員會（Vserossiiskayo Chereznychainaya Komissiya—V. Che. Ka. ヴエチエカ）の略語である。ケレンスキー政府の崩壞後直ちに造られた反革命運動に對抗するための組織である全ての反革命運動、サボタージユその他の犯罪を取締ることを目的とし、特別の軍隊の力を持つて居た。最初はボルシエヴイキと社會革命黨とがこの組織の指導者となつてゐたが、後社會革命黨が政府に參與することを止めて以來、全然ボルシエヴイキの勢力下のものとなりその組織の範圍も擴張せられ、漸次、政治警察の中心組織となり來り、反革命運動の機關となるに至つた、而して一時その權限も非常に絶大なものであつて特殊の裁判權を與へられ、死刑の執行をすらも行ふ力を有つてゐた。併し國内における反革命運動の終熄、新經濟政策の實行等によつて狀態が比較的安定するに及び此の組織は『ゲエ・ペエ・ウー』によつて代らるゝに至つた（後藤信夫）

前出、中平氏がソヴエート・ロシアに入つた頃は、この裁判權もあり。死刑執行權をも有し、しかもその特殊絶大な權力を濫用するチエカ時代であつたのである。中平氏が遭遇した避くべからざる死線を越ゑたといふ奇蹟的な事實それ自身がすでに一篇の物語である

この恐るべきチエカに置きかへられたゲ・ペ・ー・ウーは、前述の如く裁判權も、もちろん死刑の執行權も與へられてはゐないのである。がそれは表面だけのことであらう、事實は裁判よりもなほ恐るべき認定、如何やうにも處分さるべきものの如くである。これあるがために、ソヴエート・ロシアの官憲すらも斷じて安易な日は一日も送れはせぬであらう。ゲ・ペ・ー・ウー、それはその國人に對して恐るべき魔手であるとともに、全世界の資本主義國家もまた陰險なその魔爪の伸び來ることを恐れてゐる。自國人の恐怖は大膽において肯定され得るであらうが、他の資本主義國家の恐るゝ所以は何かといふに、それにはゲ・ペ・ー・ウーの職制を見れば早わかりであらう。職制によれば、ゲ・ペ・ー・ウーはソヴエート政府に直屬してゐて、特殊の訓練を經た勞察官——即ち軍隊を有する。そして次の八つの分課から成る

1、通信檢閱
2、秘密行動
3、政治經濟及探偵
4、情報
5、宣傳
6、學藝
7、抒說、說督
8、外務

この最後の外務——ラズヴエドウブルとして知られてる——こそは他國家の恐れられる本體である

近什を語る

視野をひらく世界を中心として……。

萩本ム弓

先頃の貝紙に臼田亞浪先生の『正風とは何ぞや』が出て居りましたが、近來快心の訓へと感じました。俳句を云々する者はだん／＼多くなつてゆくやうですが、本當に心から俳句を求める人、本當の魂の藝術としての俳句を味はうとする人の如何に寥々たるかに思ひ至れば、先生の『何時まで枝葉ばかりを眺めてゐて、その幹を、幹に通ふいのちに觸れやうとはしないのか』が沁々胸に思ひ當ります

近詠

水呑んで旅の夜長の風ききし

ほそ／＼と霧草かむりて蹄ゆ

歌原蒼苔

『小泉八雲全集』『思想の嵐を突破して』——前者は我國に對する愛慕と傾倒とは遙に私共のそれを凌駕するかと思はれます。後者は教育勅語を生々と私の胸に吹き込んでくれました。

近詠

一にぎり報謝し申す今年米

オー・ケー

小島政二郎君も『義士銘々傳』を書き出してから馬鹿に景氣がよい。同じ三田派の先輩久保田萬太郎君の如きも『僕は百萬の金を積まれても大衆小說なんかいやだ、僕はあくまで藝術と心中するやうに出來てゐるんだからね』といひながらも流石に羨ましくもなくはないと見えて『だがね君、小島の戀愛問題の圓滿解決も結局大衆小說のおかげだよ、いひかへるなら金が萬事を解決して呉れたのさ』だと

東光吟社（新羅金丸汪水報）

嚴谷小波先生歡迎句會　小波先生選

行き行きて一堂あり悲草紅葉　史風
草紅葉踏みしぶき濡らせゐる　夢盤
野風呂來て煙り通るや渡り鳥　汀村
丘に勝て午後の陽を浴ぶ渡り鳥　柯仙
草錦繍の空の蔵さかな　椅子
雨孕む雲の早さや渡り鳥　柯仙
牛追ふて歸る畷や草錦　夢盤
破れ果てし貧乏寺や草紅葉　珠樹
湯上りや二階より見る渡り鳥　史風
村越す群あまたなり渡り鳥　桂秀
鍬洗ふ水に影して渡り鳥　汀村
戀もなく飾る娘や草紅葉　巨有
野佛の夕日閑なり草紅葉　珠樹
渡り鳥群をはずれて一樹哉　椅子
草紅葉ベンチの綸木破れ甍　松園
城門はたゞ松風や草紅葉　珠樹
此處からは黄海道よ草錦　陶村
破れ水車屋根一ぱいに草錦　夢盤

五客

渡り鳥一群れ島に分れけり　珠樹
瓢箪の紐にからむや草紅葉　宮翠
朝晴や綠路遙かに渡り鳥　銀亭
一塔を守れる寺の紅葉かな　同
草紅葉にじみ出でたる小川哉　竹雪

三光

高原の一角鳥の渡りけり　銀亭
夕焼る谷の一戸や渡り鳥　柯仙
頬杖に見る山晴れ鳥渡る　汪水

軸

唐辛晒らすや屋根の草錦　小波

墨壯石楠會（京城鳴淵居）

野菊や草や白砂の松の白　來宮
野菊吹かるる日の山の晴れ寒く　鶴冊
山の端に雲湧く日なり野菊咲く　松女
はろはろと野菊の風の吹くさむな　峡路
野菊亂る野の牛我に顔向けて　青火
野菊の往復でたるバッタ日のさして　鳴瀾

京日俳壇（八月集）（十）

臼田亞浪選

秋の雨卿痛を待てる心はも　東京　名取波奈子
夕べ夕べ簾のゆるる我家なる　同
百舌鳴ふ二人暮しの戀もなう　同
落鯛しや服にアイロンかけもして　京城　小川サダ女
倒の窓開けて書き風呂焚きや　同
芋畑畑の句ふ灯のとどき　同
落ち葉くに雨て嵐に擢ひぬ　咸興　萩本師子
蝉鳴しに赤蜻蛉の來るはく　同
榧煎や畑刈りの子を引寄せつ　同
夕蜩庭根のバカチのあらはにて　京城　岡崎立丘
窓に來なく背の虫かな風待らく　同
山門に夕日うするる芒かな　同

新年文藝募集

締切十二月十日

短歌　題『新年』一人三首　尾上柴舟先生選
俳句　題『新年雜詠』一人三句　臼田亞浪先生選
川柳　題『羊』一人三句　井上劍花坊先生選
賞品（天）各選者の色紙（地）同上（人）同短冊
詩　題『隨意』一人一篇　佐藤清先生選
一口唄　題『軍縮』一人一篇　編輯局選
情歌　題『塗下駄』一人一首　同上選
賞品（天）五圓（地）三圓（人）一圓
注意　用紙は半紙、各用紙に住所氏名（又は雅號）明記のこと

こどもの作品　編輯局選

一、童謠　題は隨意、原稿用紙の裏だけに書くこと。一人二篇
一、自由畫　圖畫用紙に黑色を使つて書くこと。一人二枚
注意　應募者は子供に限ります。原稿には學校名、學年、姓名を忘れぬやうに記入して下さい。學校で取纏めて送つて下さる場合にも一枚毎に校名、學年、姓名を記入して下さい。よく出來た方各二十名に賞品を差上げます

京城日報社

中間讀物は……何故歡迎される？

門脇由治

最近の讀書界を風靡してゐるものは何んといつても中間讀物である。この種の單行本は毎月數十冊は下らず發行され、婦人雜誌の如きは『失戀物語り』とか『貞操の危機に直面して』とか超現實的話題で讀者の實話を募集する方法は數年來續けられてゐるが、いまは纏越し更に勢ひを増してゆく傾向をみると讀物歡迎の

底力は　まだ十分にあるやうである。また『女人秘話』や『文藝春秋』などが競つて臨時増刊號とかオール讀物とか特輯號を發行したり『改造』や『中央公論』などの高踏的？雜誌まで每月讀物を缺かさないでゐるところをみても、なか／＼下火にもならぬやうである。勿論これが決して悪いといふのではなく、なかにもかなりの實を持つてゐるものもあり、と言ふに『改造』に發表された大佛次郎氏の『ドレフユス事件』などは讀物として異常なセンセーションを與へたのであつた。

讀物はその特質として『事實』を根據としてゐる。最初からこれは

實話で　あるとを前提しそれを表明してゐるところから出發してゐるので、こゝに讀者に對して大なる迫力を有してゐるわけであるが、併し、それは單なる『事實』であつては何らの價値を有たない。『實話』は常に富島新二郎氏もいつてゐるやうに三口が具備してゐなくてはならぬ。三口とはエロとグロとプロの三つの口を認めた言である。エロとグロとはもつとも好奇的であることを必要とし、プロは常に暴露を特長とする。たゞ、どの讀物を讀んでみても、この

三條件　の何れかゞ主要な内容として取扱はれてゐる。たとへそれが探偵小說だとしても、從來の如く單なる探偵小說ではなく必らずこの三條件の何れかを具備してゐるのを見る。

では、讀者はどうして、かういふ讀物を歡迎するのであるか。讀者が飽らないからだといへばそれまでゝあるが、もつと深くその社會的根據を探究してみたい。この問題に對して明答を與へるものは、いはゆる三口が如何なる社會的原因から『事實』と合致して發生して來るか、といふことにある。

現在の社會は普通一般人の常用する言葉でいへば『不景氣風』が充ち滿ちてゐる、これを

如何に　して迎へ捲くるかについていろ／＼と方法が講ぜられてゐるにも拘らず一向進捗してゆかず『窮痛』にもがいてゐる。全く動きがとれないので窮退的社會人はすつかり精神を攪亂させ果ては混亂と過迫と頽廢との渦卷に捲き込まれてしまつてゐるのである。ともすれば現實を強く把持してゆくことが出來ない。過去の人はかういふ場合それを乘り切ることが出來た。また社會の

狀態も　それを可能にしてゐた。そして若しそれに絶望すれば自殺を敢てした。併し現代の人々は進むことも出來ず、また自殺することも罪悪だとよく知つてゐる。所謂自暴自棄となつてゆくといふのが一般社會の世相となつてゐる。そのため人々は次第々々に刹那主義へと傾いてゆく。エロやグロがこの上もない興味あるものとなつてゆく。

つまりこの混亂と頽廢は必然的にての生活を觀念化する。總ては行動的な生活觀念から遊離してそこに行はれて來る無軌道的な動きは觀念的な

遊戲化　といふことになる。だから、そこに求められてゐるものは、エロやグロや戲畫的なプロを内容とする氣樂な世界である。この世界觀はやがて現實化し、そこに中間讀物として先づ反映してゆく。

刹那主義は更により畸形的な要素を備へてゆくに從つて益々興味を加重してゆく。畸形的表象の前足は自分が未だ經驗したことがなく、しかも他人のそれを經驗してゐることを知り且みることによる。人々は常に其エロやグロの具象化を

待望し　てゐる。この心理狀態は益々かれらが自分自身だけの世界だけでは滿足が出來なくなる。他の世界へまで侵入しようと欲する。この欲望はやがてエロやグロの世界を小さく閉ぢ込めようとはしないで、大いに采配を振らうとしたがる。そして未來までさへもそれを命令しようとする。頽廢的意識を將來にまで支配的意識にしやうとする人々の望みはやがて中間讀物の限りなき繁榮となつてゆく。

しかし、それは將來何時までも長く續くであらうか。（完）

ウテナ水白粉

肌色
健康色
白色

三つの色味の
何れかが……きつと貴女の
お肌に合ひます

赤味勝の肌に
色の黒い方、赤い方、垢ぬけせぬ方、初めてお化粧をなさる方は、肌色ウテナ水白粉を……

蒼味勝の肌に
顔色の蒼い方、血色のすぐれない方、若い處女の方々は、輝く健康色ウテナ水白粉を……

美しい白色は
どなたにも美しく附く、スッキリと色白い白粉か、評判の白色ウテナ水白粉です。

ウテナ水白粉　五十錢
ウテナ粉白粉　五十錢
ウテナ固煉白粉　六十錢
同　新型　五十錢

ウテナクリーム

お肌の手入を怠ると

もしも、この冬あなたが、お肌の手入をお忘れになつたとしたら……お肌は荒れます。皺がよる、魅力を失ひます。だが……心配御無用 ウテナクリームがありますから……

雪印 六十錢　月印 七十錢　花印 一圓

東京・本郷　久保政吉商店

5.11—7

消化促進　口中香劑

銀粒仁丹

大增量
十錢　包（八十粒）を百五十粒に增量
二十錢　包（百六十五粒）を三百二十粒に增量
容器附三十錢包（二百五十粒）を四百粒に增量
徳用五十錢函（五百五十粒）を一千粒に增量
徳用瓶入壹圓（新發賣）は二千二百粒入

仁丹活用
香聲を使ふ時　運動散歩の時
船車旅行の時　食前食後
宴會喫煙の時　口中惡臭の時
惡疫流行の時　疲勞倦怠の時
氣分惡しき時　集合觀劇の時
執務勉強の時　訪問接客の時

●ノーシンで……ずつうはどこへ行つたやら●

美味滋養の強壯飲料

○ミツワ人參葡萄酒

化學工業博覽會銀牌　國產振興東京博覽會優良國產賞牌　受領

定價一壜金二圓二十錢（内地以外は關稅實費を加ふ）

ミツワ人參葡萄酒は、科學的研究を經て、人參を、特殊の操作に依り、小店經營、朝鮮赤項ミツワ農場葡萄園產なる芳醇無比の葡萄酒に調合したるものにして、其味は濃厚にして爽快、よく何人の嗜好にも順應する、滋養無比の強壯的飲料なり。

香味高潔清和滋養豊富
強壯增進興奮作用優秀

▼如斯人は榮養補給の目的を以て強壯料として○ミツワ人參葡萄酒を用ひらるべし▲

一、精神や筋骨の疲勞を早く恢復したい人
一、産後や病後の衰弱を速に恢復したい人
一、病苦や不快の感覺を忘れたい人
一、食慾を進ませたい人
一、消化を良くしたい人
一、榮養を良くしたい人
一、精神を爽快にしたい人
一、膽力を增したい人
一、身體を強壯にしたい人
一、精力が減り元氣の無い人
一、延命長壽を願ふ人
一、勉強又は勞働して疲れた人
一、生來虚弱な人
一、身體の痩削けて居る人
一、貧血して居る人
一、顔の色香褪め艶の無い人
一、手足や腰腹が冷えて寢付けぬ人
一、些細の事を氣にかける人
一、悲しい事も無いに泣きたい人
一、悲觀して厭世的になる人
一、精神鬱々とする人
一、時々氣を失ふ人
一、神經衰弱に罹つて居る人
一、ヒステリー、俗に謂ふ血の道に襲はれて居る人
一、其他

（現品縮寫圖）

賣捌藥店・和洋酒食料品店・雜貨店。最寄に販賣店なくば直接御注文あれ（郵券代用三圓以下差支なし）

○ミツワ石鹼本舗（東京下谷區二長町營業所　振替貯金口座東京七一〇）丸見屋商店

代理店　大阪市東區高麗橋　松下商店　朝鮮釜山榮町一丁目二十七番地　認榮商會

31.58

皮膚泌尿花柳病
醫學博士　渡邊晋
京城黄金町入口　日本生命横
診察　十二時半マデ及ビ夕刻

シヤリング工場
解船鐵切業
新古板鐵銅類
ウエス寸法
肥料麻袋油
原料製袋各種

安價なる包裝を御利用下さい
急告　鑛石入麻袋
古セメント袋類加工改造
平壤府新倉里通江岸ヘ入ル
當所岩治商店
電話（長）一〇一番
電話（下）二〇一〇番
支店元山府壽町一八（電話八二九）

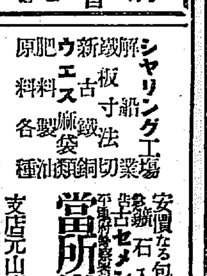

寫眞機械　一般材料
活動寫眞機

島田誠昌堂

京城府明治町
電話本局三九四八番
振替京城三〇八番

かぜの神の襲來！
防備せよ、擊退せよ

ハカリ印のヘフリン丸

かぜの藥なら何でもよいと思ふのは飛んだ間違ひ、胃腸を害せず、心臟を保護し、頭痛を鎭め、外の器官に故障を與へず、おだやかに、ねつを下げるハカリ印のヘフリン丸こそ眞のかぜ藥であります

二十錢（三日分）より、各藥店にあり

大阪市　北濱　參天堂株式會社

286

裸骨の金剛へ
冒險好みの團體には 臨時列車を出す

裸骨の金剛山、雪の萬二千峰は登攀とは變つた面白味があり、冒險好きの人達に喜ばれてをり、また狩獵やスキーにも好い場所が多いので、鐵道局では十月卅一日を以て臨時列車を廢止してゐるが、探勝或は狩獵の團體三十名以上あれば、いつでも臨時列車を出すことになつた。京城發は午後十時五十五分金剛口着午前六時四分、金剛口發午後二時五分京城着午後八時卅五分となるはずで、臨時列車は前もつて準備を要するから希望團體は出發の二、三日前に鐵道局旅客係へ通知してもらひたいと

霧氷の金剛山 冬期の壯觀

片やフクロク シーズン的なストーブけんか 片やスミレ

いづこも同じストーブ商戰に賑はつてゐるが、殊に本町筋、鍾路筋といつた目貫きの通りには飾付きも鮮やかにフクロク、スミレの兩ストーブが大衆的販賣を試みてゐる。本町某代理店の如きは街頭にまで進出しストーブを陳列して雅なす顧客の袖を引いてゐるが、今この大衆的販賣の第一位に立つといはれてゐるフクロクとスミレ兩ストーブの間に興味あるシーズン的な訴訟事件が持ち上つた。

全國的渦紋を描く
單なる意匠權侵害が 刑事々件にまで進展

訴訟は意匠登錄侵害にかゝるものでストーブ界の**泰斗と**いはれるフクロクの發明者札幌市南二條東四丁目一番地鈴木四三郎氏は代理人辯護士を代理としてスミレストーブの發明者京城櫻井町二丁目川上正一郎氏を相手として意匠權侵害に基づく類似品販賣公布禁止の假處分を京城地方法院に提起し、去る六日よりスミレストーブの販賣禁止を申出た。しかもこの不服申立に際し供託局に一萬二千圓の現金を供託してスミレストーブ四百臺の差押さへをなしたもので卽日百個餘りの**差押を**なし、十一日再び四十九個の差押さへをなした、一方差押さへられたスミレストーブはスミレは何等フクロクと類似してゐない、いづれも別個の意匠登錄をもつものであるとフクロクの非をならしつゝ盛んに顧客の注文に應じてゐるが、これを知つたフクロク側鈴木辯護士はスミレの態度に激昂し『差押さへられてゐるのに賣るとはけしからん』と十一日午後二時櫻井町のスミレ本店に訪れ第二の執行を決行するとともに同日府內をはじめ新義州、釜山、平壤、大邱等**全鮮の**スミレ代理店十數店に對しスミレストーブ販賣中止の命令を發した、一方スミレストーブは差押さへを意ともせず益々顧客注文とりに活躍し出したので單なる意匠權侵害訴訟事件は遂に刑事々件にまで進展しフクロク側では遂にスミレ側を相手どつて告訴に出る事京城に**一波瀾を**ゑがいた兩ストーブの渦紋は今や兩ストーブの工場地である埼玉縣川口町を中心に遠く北海道にまで全國的訴訟事件をまき起すに至つた

工場地でも 札幌でも 黒白を爭ふ
嚴寒を前に熱加はる

京城に發端したフクロク、スミレの訴訟事件は早くも兩ストーブ製造工場地の埼玉縣に波及し同地でもその黒白を爭つてゐるが、一方遠く札幌にあつても訴訟事件が持ち上りフクロクはスミレに對し同じく**前記**訴訟を提起するに至つた。殊に札幌はフクロクの發明者鈴木氏の居地でもあり、工場製品の大半は從來札幌を中心として北海道一帶にその顧客を集めて來たので訴訟も根強く、遂に同地にあつて活躍してゐたスミレ店主川上氏は十日札幌を去つて一路京城に急行することになつた。フクロクはすでに馴染の深いストーブであり一方スミレは本年製品されたといふ新興勢力をもつストーブであり、一般大衆の顧客を目前にひかへて喧嘩は益々劇化しつゝあるが**一方**日増しの寒氣をひかへて一般大衆は兩ストーブのいさかひを興味深くながめてゐる

兩者の言分
スミレ『どんく賣る』 フクロク『不正を語る狼狽』

スミレ商會代理店主は語る 親爺（川上氏）が十一日頃京城に來るから一切は親爺によつて解決すると思ふ、意匠登錄したのは本年一月であるが、フクロクがいふやうに決して同型同形の類似品ではない、ちやんと登錄されてあるばかりでなくスミレはフクロクと全く異る類似品でなき證明が東京特許日高法律事務所からも來てゐる、損害賠償をとる自信がある、差押へたものは四百臺位で製品はドシドシ發送されて府內のあちこちの倉庫に入れてあるから大丈夫だ差押へられて誰がポカンとしてゐるもんですかどんく賣りとばしますよ

一方訴へ出たフクロク側は語る フクロクは昭和三年に登錄したもので頭が砲彈形をしたのはフクロクの特長である。一見してわかるとほりフクロクとスミレは何等外見上變つてゐない程似てゐる、殊に中は全く同一原理に基づいてゐる、それで本年九月スミレの原形をとつて特許局に提出し調べたところによれば全くフクロクと類似のものであるといふ證明を得た、それであるからこそ我々は遂に訴へ出たのである。若しスミレが正しいならば差押へられたとてぢつとしてゐたらいゝではないか、これでも販賣したと同じ利益を損害賠償によつて得るのである。何もあはくつて賣る必要のない筈である。訴訟でしたらわざくこの不景氣に一萬二千圓も供託して訴へ出ないわけです

夢物語り實現の爲 狩獵に名を藉り測量
ポンと肱鐵を喰はした仙石氏
朝鮮に鐵道生れて三十年（二）

河野技師が釜山京城間の鐵道線路を測量するまでには面白い話がある。明治廿四年の夏のこと、時の參謀次長川上將軍が朝鮮視察に來て元釜山總領事の室田義文氏に一朝事の起つた時の軍隊軍需品輸送用としてぜひ日本の手で釜山京城間に鐵道を敷設しなければならぬが、何分外國の**領土に**關する事で測量するだけにしてもちよつと難かしからう、何か名案はないだらうか といふた、室田氏は それは如何にも御尤な次第です一つ何とか考へて見ませう と答へて別れた。そこでいろく と頭を捻つたあげく考へついたのが表面狩獵旅行をするといふことである。その頃室田氏は米國ワシントンの博物館と珍奇な鳥獸類の標本を交換する約束をしてゐたので早速上京して榎本外相にも相談して外務、陸軍双方と協議の上、當時の鐵道局長井上勝子爵に技師の周旋を依頼したところ 鐵道技師の仙石貢（現滿鐵總裁）をやりたいと思ふが、仙石はちつと難しい男だから といふ返事が室田氏に宛て來たその手紙の冒頭の處に『昨日御話の朝鮮夢物語の件については……云々』とあるが、それは外國との關係もあつて公然と言明を憚るべき事柄であるためであつた。それから

◇……**貴公と**吾輩と二人で仙石を說きつける事にしようから仙石技師に相談すると 室田の鐵砲打ちの御相伴などはオレには出來ん と木で鼻を括つた樣な御挨拶、そこでやむなく、當時これも鐵道技師であつた工學士の河野天瑞氏に交涉して同氏の承諾を得た。朝鮮に歸任した室田總領事は早速京城の梶山公使とも協議した上韓國外務督辦（大臣）閔種默氏に面會して、表面商業上の取調べを兼ね、ワシントン博物館と標本交換のため鳥獸の狩獵を試みたいといふことにして諒解を得た。そして 就てはどうも鐵砲を打つといふと朝鮮の田舍の人たちが珍しがつて大勢寄りたかつて來るので危險でもあり又煩くていけない

◇……**それて**私が獵を致す際には附近に赤い旗を樹てることにするから、その時は朝鮮人は近寄るべからずといふ命令を出してもらひたいが、どうであらうか と相談すると閔督辦は それは誠に御易い御用、左樣取計はらう と早速快諾して直ちにその意味の命令を發した。河野技師が測量班の技手などを連れて朝鮮へ來たのは廿五年の春で、釜山から大邱まで五日間ぐらゐかゝり、室田總領事も大邱までは赤旗を樹てながら一行に同道した。それから河野技師等は一ヶ月ほどかゝつて京城までの踏査を終り陸路釜山に歸着したのがその年の六月頃で圖面と報告書を作つたのである

◇ ◇

鐵道創設以前における朝鮮の交通はどうであつたかといふと、道路河川など公有物の荒廢甚だしく地方官廳の

◇……**監督も**また放擲に流れて、自然の變遷に委してかへりみないといふ風であつた。李朝時代交通に關する法制としては大典會通に橋路、蹊緖、舟車に關する事項等があり、道路の長さ、修理、收稅などの事を簡單に定めてあり、また道路の系統としては都城（京城）と外方（地方）とに區別し、京城を中心として東西南北の四方に別ち、その幹線と見るべきものは

▲第一路『西北』京城―義州間里程一千八十六里（朝鮮の十里は凡そ內地の一里に當る以下同じ）主なる經過地は高陽、開城、黃州、平壤、嘉山（博川）義州

▲第二路『東北』京城、慶興間里程二千四百十四里、水踰峴、金化、淮陽、德源、咸興、北青、端川、吉州、鏡城、富寧、穩城

▲第三路『東』京城、平海間八百十里忘憂、里峴、楊根砥平（共に今の楊平）原州、江陵、蔚珍

▲第四路『東南』京城―東萊府間九百七里、漢江から龍仁、忠州、聞慶、大邱、清道、梁山

▲第五路『南』京城―濟州間二千十六里（內海路九百七十里を含む）銅雀津（今の始興郡）果川、水原、天安、公州、礪山、井邑、長城、靈巖、海南

▲第六路『西』京城―江華間百三十里、楊花渡から漢江を渡り陽川、金浦、通津

◇……**この外**幹線に準ずべきものに統營街道、忠清水營路などがあり、各線から分岐する小路もあつて途中必要な箇所には驛站、院などの設けがあり、またそれぞれ渡船の設備もあつたが、道路の維持、改修といふやうなことは專ら地方從來の慣習により、里洞民の自治的施設に任せた。だから幅員極めて狹く、勾配屈曲など天然の地形に任せ、僅に牛馬を通ずるに過ぎない。その上雨が降れば忽ち河水が氾濫して道路は見えなくなり、水が去れば茫然として所在を知るに苦しむ有樣であつたので、その復舊は容易に捗らず。多くは通行する者の意に任せて左へ折れたかと思へば右に曲り、路線などもその便に從つて移動し、甚だしいのは麥豆青々とした耕地を橫切るのを平氣でやり、地主もまた道路に鍬をいれて耕作することを何とも思はなかつた狀態であつた。道路がこの樣な有樣であるから交通運輸の機關として

◇……**物資の**運搬用に供したものは牛、馬（朝鮮馬）驢、騾、大車、便車などがあり、乘用に供したものには牛馬の鞍馬、步轎、藍輿、軺軒などといふものもあつた。多くは步行、人擔により一日數里の道を來往するに過ぎなかつた

（寫眞は京仁鐵道第一次起工式明治卅年三月廿日仁川牛角里に於て）

殖銀に對し 二萬圓を辨濟す
朝鮮火災保險から

運搬現送の途中紛失した殖銀本店から定州支店行現金二萬圓の損害について、殖銀では朝鮮火災保險會社に辨償方を交涉中のところ、十日正午決濟を終つた。殖銀としては鐵道には何等交涉する筈でなく、この問題は保險會社の辨償で解決した。從つて今後紛失した二萬圓が出れば朝鮮火災の收入となるわけである

裁判長忌避から 公判停止を宣す
辯護人側との悲壯なる應酬
五私鐵疑獄公判（夕刊續き）

【東京電報】小川前鐵相以下十七被告にかゝる五私鐵疑獄第一回公判は十一日午前に引續き午後二時三十分再開、劈頭博多灣鐵事件分離申請問題で波瀾あつた後を承け午後は辯護人側が如何なる作戰に出づるか一般聽衆を見せたが果して濱田辯護人立ち 裁判所があくまで灣鐵事件の分離を許さぬなら寧ろ本件公判を全部停止されたい と申請し名川辯護士も續いて 被告小川は灣鐵事件に關しては富安と同時に非ざれば審理を受け得ぬから同事件の分離が不可能なら富安出廷の時期までこの公判開かれぬ譯である と公判全部の停止又は延期を申請したので裁判長は合議のため休憩を宣し、合議の結果 停止又は延期の申請を却下し審理を進める、灣鐵事件は後廻しにする との決定をなしたが今度は辯護人側休憩を求め退廷し合議をなした

休憩合議後

【東京電報】約一時二十分にわたる休憩合議をなした小川平吉氏の辯護人側がやつと議を纏めて入廷、四時五分再開、熊谷辯護人が小川氏辯護人を代表して立ち 當裁判の裁判長以下を忌避する と申立てた垂水裁判長は憤激の色を抑へて『理由は』と訊ねると 灣鐵事件の分離を申請するも容れられず富安被告の出廷可能の時期まで待つことを乞へばこれまた許されず、被告小川の辯護人一同はこのまゝ審理には應じ得ぬからである と答へ一抹の殺氣漲る裡に裁判長は悲壯な面持ちで『公判停止』を宣し午後四時十五分閉廷した

忌避申請が 許可された際は
次回は半年後再開か

【東京電報】小川前鐵相等の五私鐵疑獄は十一日第一回公判にて劈頭博多灣鐵分離申請問題から意外な波瀾を起し、小川氏の辯護士團から裁判長忌避の申立てをなし、公判は停止となつたが忌避申請は十三日までに正式書面にて垂水裁判長宛提出され裁判所では之を他の部で審理し申請の可否を決するが、若し却下されれば抗告院大審院にまで抗告するものと見られるから少くとも最後の決定を見る公判開廷の運びに至るには今後半月以上一ヶ月の日子を要すべく一旦忌避理由を認められ裁判長が替へらるとせば新裁判長は厖大な記錄を初めから讀み調べねばならぬので今後半年を待たねば次回は開かれぬ譯である

灣鐵事件の分離は 有罪を恐れての
「巧みな策戰ぶり」

【東京電報】小川平吉氏の辯護人が飽くまで博多灣鐵道事件の分離を要求するのは灣鐵を除く他の四私鐵事件の收賄においては小川氏は無罪になるとも灣鐵事件では免がれることが仲々六ケ敷く辯護人はこの一件で有罪となることを大に恐れかくてこのあぶない灣鐵事件を分離し比較的安心の行く四私鐵事件丈けの審理を受けて無罪の判決を得やうとねらつての巧な策戰だと見られてゐる

人氣を煽る 水原の競馬

京城日日新聞社では來る十五日（土）より三日間、水原北門外競馬場において競馬大會を擧行する、水原驛よりバス（十錢）の便があり、開會日には早朝京城南山から煙火をあげて知らせることとなつてゐるが、朝鮮競馬界本年の最後を飾るものとして人氣を煽つてゐる

共匪軍を 包圍攻擊
支那軍警多數

その筋着情報によると兇暴の限りを盡してゐる共匪軍の本據を衝くべく作戰中の支那軍警は百草溝奥地にその根城あるを突き止め八日夜多數軍警を以つてこれを包圍襲擊し七十餘名の共匪軍は頑強な抵抗を試みたるも多大の損害を受け遂に奥地に潰走したと

食ひあぶれの 蛇屋さん七人組
店ありたけの品を 片つ端から盜む

京畿道抱川郡東面吉明里金化順（二）ほか六名の男達はかねて蛇を捕獲し生計をたてゝゐたが、もう冬で蛇も穴に入つて冬籠りしてしまつたので十月廿八日田舍から京城に出て來たが職のないところから十一月に入るとその晩から金化順は團長となり七人組の窃盜團を組織して一日午後十二時頃府內孝昌町一丁目雜貨商陳泳華方に侵入し、店先にあつた石鹼二十三箇、ピジョン三十箇、朝日十箇、マコー二十箇、現金十二圓二十錢、梅百箇、ビスケット二箱 といふ店ありたけの品物をかゝへて行つたのを手はじめに、七日午前一時頃義州通二丁目二九雜貨商村平藏方におし入り 現金卅三圓、鮭、サヾエ、酒かんづめ百個、サイダー三本、柿百個餘り をぬすむ等車で運んでも持つて行けぬやうなかさ高のもので各所に出没してとんだ店荒しをしてゐたが遂に惡運つきて十一日朝西大門署員につかまつた。取調べの結果被害四十餘件二千圓にのぼつてゐること判明、係員の取調べに對し『自分達は何もくへぬところからぬすみをしたが大抵は食ひものばかりで、現金もついでにぬすんだ』と七人とも明るく罪を認めてゐた

一萬數千圓の 賣上金費消
藝妓を落籍し 內地に渡る

【安東特電】安東縣宮下洋行出張所支配人栃尾某は當地在住中三年間にわたり同社の賣上代金を橫領費消し某料亭の藝妓を落籍內地に歸省し本件發覺し背任橫領罪にて告訴され目下安東署において極秘裡に取調べ中なるが、費消金額は一萬數千圓にのぼる形跡ある模樣で事件は可成重大視されてゐる

取調べの 主要點は
山下氏關係 牙山農場事件

【全州發】旣報、全州署の取調べを受けた原田剛氏は九日午後六時頃まで取調べを受けたが、氏自體には左まで重大な係なく主として目下取調中である山下富一氏に關連したものが主要で同日親友たる山田辯護士宅に歸宅を許されたが山下、鄭兩氏の問題に就き調べられる關係があり、十日も一寸警察に出頭し同夜も山田氏宅に滯在中で原田氏關係の事件は大體において取調べを了し、何等山下氏との間には問題を殘さない模樣である

學生處分を 總長が通告
中野氏に對し

【東京電報】中野次官の早大紛擾調停が不成立となつたため高田總長は十一日午前十時中野次官に對し電話を以て 調停不成立となつた以上學校側は學生の處分を行ふ と通じ諒解を求めて來たので次官は直ちに總長を訪ひ十二日學生との會見があるからそれ迄處分を待たれたいと述べたるに對し、總長は 十二日午前九時までに回答無き時は調停不成立と見て處分を發表すべし と頗る强硬な態度である

人蔘湯

フクロク、スミレ兩ストーブが意匠權侵害の訴へを提起して▲差押へでごたくを起してゐるが本町を歩くと▲相變らず兩ストーブがさかんに顧客の袖を引いて行く▲意匠權侵害とかなんとか面倒臭い訴へはとにかく▲果してどちらが安くて溫かいのか▲勝つた負けたはストーブ商賣人の關心事で▲市民はこの訴へでその冬の安い溫まりを知りたいとある▲なるほどなあ……

Salomethyl for Sports

スポーツ藥としての サロメチール
―スポーツ界第一人者の批判―

道場では盛に使用す
『サロメチールは私及び私の道場で盛んに用ひて居ますが、疲勞の回復や打撲、捻挫などの手當には誠に具合が好い樣です。私は平生入浴後にこれを疲勞した局所へ擦擦してゐますが、又時に腹部の打撲その他にも應用して回復の極めて速かであつたことを經驗してゐます。私達は常にケガをする機會の多いものですから斯樣な藥は平生用意して携帶してゐる必要があらうと思ひます。』……劍道範士T先生談

打撲と捻挫の 驗速なる手當
『私は從來疲勞の回復やウチミなどの手當には、カンフル精を用ひてゐたが、サロメチールを應用して見ると誠に具合が好い樣です殊に擦擦後すぐに疲勞を回復して筋肉に新しき精氣を附與する點は非常にいゝ特感だと思ひます。私はこれをその儘或は適度の酒精溶液として用ひてゐますが、疲勞の回復には入浴後の擦擦が一番よく又打撲や捻挫などの場合には擦擦した上から濕布をすると効果が一層顯い樣です。凡て打身などの手當は敏速なるを尚ぶものです。サロメチールは用法も簡易、且つ携帶にも便利でよく此目的に適つてゐるので自分は勿論門下の人達にも常に推奨してゐます。』……柔道範士N先生談

選ばれたる 最後のもの
『現在、吾々の合宿に常備してあるのは、サロメチールと人工太陽燈、それに近頃は電氣浴なども用ゐて居るがサロメチールは機械を用ゐると否とに拘らず凡ての場合を通じ汎用してゐる
事實こんな譯でサロメチールは吾々の生活の一部に、今日ではもう不可分な役割を占めてゐるので、その効果は今更事新らしく述べ立てるのがおかしい樣な氣がする。しかし吾々が多くのスポーツ藥から現在のサロメチールに到達するまでにはさまざまな苦心と經驗があり、その間、實にありとあらゆるスポーツ藥が使用されたことで、從つてサロメチールは最初からのものではなく實に選ばれた最後のものである。』……前野球選手I先生談

東京…大阪 田邊商店 一円 五十錢 二円五十錢 藥店にあり

淸遊と靜養 儒城ラヂウム溫泉 鳳鳴館
一、爽快な內湯…茶代不要 一、貸間自炊と諸設備完成 一、館內に電信電話の設備あり
秋を誇る二萬坪の庭園 絕好の保養地
京城大邱間、湖南線各驛にて往復三割引乘車券發賣

日東カゼ藥

ジール 体溫計 正確で狂はぬ

建築 中等學目錄無代進呈 東京神田 帝國建築協會

頭痛にノーシン

職生 男女募集 自宅で出來る無休仕事有 カタログ十錢 要す 大阪西區本田通二丁目 進榮社

京日案內
五號活字十五字詰五行一回金壹圓五拾錢 揭載料前納ノ事 廣告ニ限リ三回以上ニテ割引ス

寫眞 急務 府內一流の寫場 京城本町二ノ一九 電本三三二五

女事務員 採用 程度女學校卒業者 午前中履歷書持參 京城太平通二丁目 和泉屋羅紗店

社員 固定給外步合收入多 中等程度年齡卅以上 努力家は經驗無くも指導 必成出來る 日本生命小西監督 南大門通二

毛皮 理想的クロムなめし 吸收保溫 其他いづれも工賃 大田町一丁目 豐田商行

貸家 府內岡崎町一九番地 二階建住宅二戶內一戶 溫突附 古市町一四番地 電本一八一番 熊野商會

恩給 年金恩給證書を擔保に低利融通す 京城竹添町三丁目八二（西大門小學校裏）電話光化門一八二 長瀨商會

ラヂオ 京城本町四丁目 ナショナルランプ 岡田ラヂオ商會 電本四二六番

恩給 京城府永樂町一ノ二 電本三七九 其他金融 中央館北隣 マルナカ商會

特約 店員急募 一府郡一名限り 高尙簡易・堅實 各位の副業に適す 收入多大 ユタカ商會

特別無料

淋疾徽毒 京城明治町 電本二〇九五 井醫院

華やかな颱風 【45】

福田正夫作 野崎貞雄畫

明暗 (七)

次はまた心を躍り立てられるやうなジャズだつた。そして、踊る人の數も多く、椅子に殘つて居る人は殆んどなかつた。ただ、ユリヤと、も一人バンドの近くの方の椅子に腰掛けてゐる青年紳士とだけが、椅子に殘つてゐる位のものだつた。

バンドの近くに腰掛けてゐる青年紳士は、ユリヤがワルツを踊つてゐる時に入つて來たばかりで、まだ一番も踊らなかつた。そして如何にもブルジョア育ちらしい落着きと、豊かの氣取りとを示しながら、靜かに煙草をふかして人々の踊るのを見てゐた。が、踊つて居る人を見て居るやうに見せかけながら、時々彼の眼はユリヤの方へ注がれた。そして、その度に彼の眼には無言の憧憬が燃え上つて居た。

然し、ユリヤはそんなことには氣がつかなかつた。彼女は、時々腕の時計をかざして見ては、時間を氣にして居た。だが、歸宅との約束の十時までには、まだだいぶ間があつた。

ジャズが終ると、やがて子供連れの夫婦者は歸り支度をはじめた。そして、少女の母親がユリヤに挨拶をした。

『どうも、大變失禮いたしました』

『あら、もうお歸りでございますか?』

『いゝ。もう子供が眠むがりますので……。さ、お姉樣に左樣ならをなさい』

母に促されて、少女は『左樣なら』と可愛らしい微笑を浮かべながら頭を下げた。

『左樣なら』ユリヤも思はず釣り込まれて微笑みながらいつた。

『またいらつしやいませね。そして、またお相手をしてくださいませね』

『いゝ、また お願ひ いたします わ』

少女に代つて、母親が答へた。そして、慇懃な挨拶を殘して、子供つれの夫婦者はホールを出て行つた。

夫婦者が出て行くと、ユリヤは何となくほつとした氣持になつた。それまでは、別に窮屈して氣どつて居たわけではなかつたが、然し故意に睨まれるやうな眞似もしたくないとおもつて、彼女は口のききかた一つにも淑やかさを失ふまいとして居た。その窮屈さから解き放たれたと同時に、彼女は思はずほつとしたのであつた。そして、それまでは我慢して居た煙草を、うまさうに味はひながら喫つた。

次の回にもユリヤは踊らずに見て居た。そして、二本目の煙草に火をつけて、まだ喫ひ足りないやうに、烟を深く吸ひ込みながら味はつて居た。

バンドの近くに腰掛けて居るブルジョアの青年紳士も、依然として立ち上らうとはしなかつた。そして踊る人達を見るやうな風を裝ひながら、ユリヤの方へ視線を送つて居た。が、その次のブラック・ボドムがはじまつた時だつた。突然彼は立ち上つたと思ふと、眞直ぐにユリヤの椅子の方へ向つて足を運んで來た。そして、洗練された樣子で丁寧に頭を下げながら言つた。

『失禮でございますが、お相手を願へませんでせうか?』

ユリヤは、はッとして顔をあげた。と、そこには優雅な青年紳士が立つて居るので、流石のユリヤも一寸心の平靜を失はずにはをられなかつた。然し直ぐに彼女の心の中にはブラック・ボドムを踊れないと思はれるのも癪だといふ負けず嫌ひの心が頭を擡げて來た。そして、彼女ははや右手を輕く差し出しながら、落着いた聲で言つた。

『私でおよろしかつたら……』

『光榮でございます』

そして青年紳士はユリヤの手を輕く執ると、踊りの第一歩を踏み出してゐた。

ブラック・ボドムの踊り手は、ワルツの時よりも更に少かつた。ユリヤと青年紳士を入れて、二組しかなかつた。その中でも、ユリヤと青年紳士の二人の踊り方は、際立つて人目を惹いた。それほどユリヤも青年紳士も鮮やかな踊り振りを示して居た。椅子に腰かけて居るほどの人は、二人の素晴らしい踊り振りを、感嘆の眼を見張つて見まもつて居た。

圍碁新局 (七)

先相先々番 (四段) 前田陳爾 (三段) 關山利一

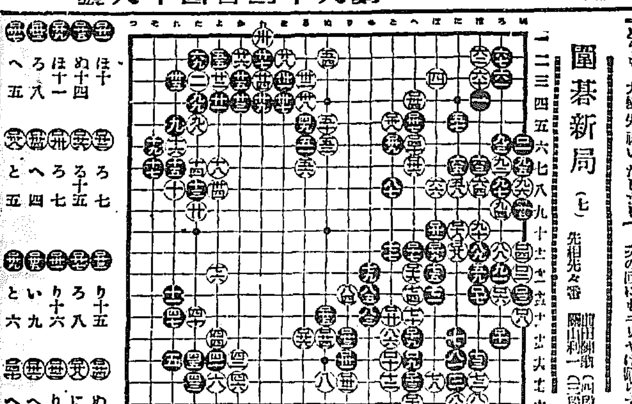

讀者から

▲七日本欄の輿論の代表者に貝公の朝鮮在勤手當等の官吏減俸に反對理由は甚だ卑劣だ內鮮士關係の官吏喫い香も甚だしい今日の如き國家の財政難失業者救濟難を眼中にして反對せよ行政整理人員陶汰云々の今日じやないか鮮內官吏の加俸宿舍料を合せたら拾殺九級の人が何百何千人増員になれるか考へて見よ殊に氣候風土言語をことにせる異域統治に貢獻する官吏なら最も大きい考へで國家に奉公せよ眞に憂國の官吏なら服務紀律を守る官吏なら加俸宿舍料等の朝鮮在勤手當を一日早く撤廢して事業をどしどし興し地方を開發せしめて朝鮮統治に當る美舉を爲すべしましてこの國難時代に處してをや官吏自ら率先して明の如き卅余年前の慣例を撤廢してこの失業苦を救ひ國家の財政難を救ふべしだ鮮內田舍の內地に倍せる物價云々は全くのうそだ眞實に內地朝鮮各地との物價を調査對照して見よ(加俸、宿舍料全廢促進生)▲舍宅料がそんなに欲しければ生れかはつて官吏となつて出直して來い、舍宅料は吾々外地官吏に與へられた役得の特權だ、ぐずぐず女々しい愚痴をいふな、又地方役所の職員や一般囑託は舍宅料と同じく之を支給されるだけの値打がないんだ、どうだ參つたか(官僚子)▲學務局に訴へます、過般行はれた試驗の結果を早く發表して下さい、我々受驗者にも都合がある事ですから只徒らに御座なり的にやられては甚だ以て迷惑です、一日も早く發表あらん事を希望します(一受驗者)▲某官廳では數少い電話をはずして判任官舍へ取つけた。お陰で電話機は毎日あくびを立ててるが迷惑なのは役所に執務してる役人共だ、經費節約は先づ官舍電話の整理が第一だ、緊縮の折柄必要以外必要のない、公用電話設備は殖民地でなくては見られぬ贅澤ぶりである、敢て當局の一考を煩す(元老)▲京城の友人に告ぐ、君は京商が野球において完全に全京城中學球界の王座を占めたといつたがすぐその日對京中戰の結果を見よおとろへたといはれてゐる京中に敗れてゐるではないか(第三者)▲○○山金融組合の預金係さん少しイバリ過ぎますよ、自分の身分を考へなさいのびませんよ(在意生)▲油虫に困る生徒に教ふ、上方の渕かない金盥か食鹽の內面に胡麻油を塗布して滑澤にし內にパン片や魚骨をいれて置きますと入つても出ることが出來ず澤山取れますから熱湯注ぎ殺します又じやがいもをすり下しうどん粉で捏ねて喰はすと死ぬといはれます。古い艦船に澤山おりますが鶴などと同樣衞生上有害のやうです。昔は二百匹をとると上陸一回を賞與されたものです(ジヨンベラ)▲私は近日平南から京畿道の郡部に移轉して來ましたが現在子供は彼の地の高女寄宿舍におりますが最近京城へ轉校せしむる方針ですが寄宿舍がないので困つて居ますどなたか適格の家庭で御世話願はれますか(貫父)▲中央館よ、大阪の自動車會社の面白くない宣傳映畫を借受けて五十錢の料金を取るなどはファンを馬鹿にしてゐるではないか(憤慨ファン代表)▲五年前逢府金管理所に勤務せられて居た永木久子野崎タツミ氏今何處にお住みですか至急本欄までお知らせ下さい(再婆鮮初子)

今日の新刊

(總務局圖書課)

和文部 朝鮮治刑彙報(第八卷十一號)山下良右衛門▲京城彙友(十一月號)安田宗次▲電話案內 ▲自然之研究(第七十號)鈴木若雄▲朝鮮之産業(十一月號)大澤甚太郎▲華かつら(十月號)菊川泰平▲京城之研究(十月號)櫻井時春▲朝鮮佛教(十一月號)中村健太郎▲朝鮮農會報(第十號)足立丈次郎▲半島之實業(第十一號)渡邊政衛▲惟陽郡教育會報(創刊號)光岡良一▲會報(十月號)岸昌雄▲日用便覽(六年)羽田茂一▲春川酒類製造四十年を迎へて 大山一夫▲聖訓 同

鮮文部 別乾坤(第五卷十號)甲相鎬▲朝鮮(十一月號)李永韓▲邊相朴氏世譜 朴奎貞

本町五丁目 朝日座 電話三六八番 十一月九日より五日間 劍劇レビュー現代悲劇 劍劇出身 一條昌子と其一黨 第二の香り狂言 劍劇と五代劇 行友李風原作 新時代劇 長谷川伸 現代 阿部陽一郎氏作 やきもち讀本 一幕 スケッチ 鍋田六福氏作 三勇士の士 戀の高杉 學生、軍人、小人五十錢均一 毎夜六時開幕

日活 喜樂館 日活會社大將軍撮影所時代劇傑作 八日より當々封切 監督 辻吉郎 **金四郎半生記** 全九卷 主演 澤田清 夜間午後六時三十分ヨリ 晝間午後二時三十分ヨリ 萬木香一郎 大宮劇 日活會社太秦撮影所現代劇超特作 監督 村田實 主演 東坊城恭長 赤星獣 牧き子 田中絹子 良子 三十 全六卷 傑作 日活 原作 監督 伊丹萬作 主演 片岡千恵藏 **逃げ行く小傳次** 全八卷 御存知 三郎 延 戚一郎 香川良介 衣笠之助 山田五十鈴 矢野武男 人に出の生き 徐に よつては 何處へ

マキノ キネマ 中央館 十日封切 當々たる此のメンバー 初冬の陣容を誇る 大マキノ特作現代映畫 監督 人見吉之助 主演 根岸太郎、砂田駒子 シボレー 一二〇〇パーセント エロ マキノ特作時代映畫 原作 八田尚之 監督 吉野二郎 **野狐三治** 中根龍太郎、松浦築枝、荒木忍、櫻木梅子助演

大正館 十二日・十三日(二日間限り) 特別大公開 天下に誇る松竹代表現代映畫短期上映 觀覽料金階下學生小人十錢 松竹キネマ新田獨得現代映畫 監督 野村員彦 撮影 水谷文二郎 友情愛とスポーツマンシップを功みに織り交ぜた青春譜 對抗の大衆提供 **鐵拳制裁** 十卷 鈴木傳明主演 松竹キネマ新田獨得現代映畫 **母** 十卷 川田芳子主演 **最後の警告** ジョン・ボールス氏助演 京城モータース株式會社後援

東亞倶樂部 十日封切三日間上映 晩秋の京城に贈る二大名品 大特作 料金十錢均一 新興キネマ 原作三上於菟吉 時代劇 **清川八郎** 片岡左衛門共演

ライラツクタイム

浪花館 當る十二日より二日間限り 主催 竹本奈良梅 **秋季淨瑠璃大會** 竹本奈良梅

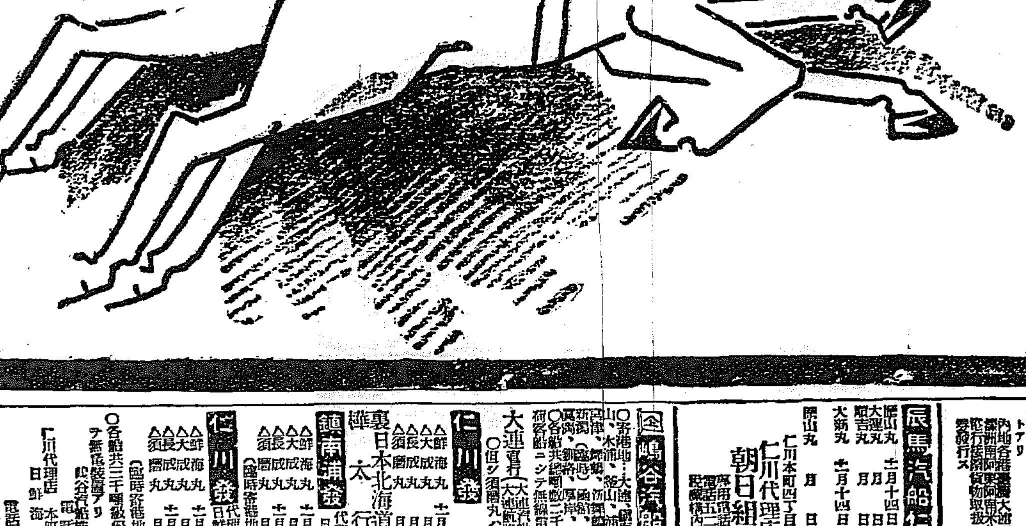

贊化病院 內科 小兒科 入院隨意 普通病室 傳染病室及 院長 醫學博士 古城憲治

尼ケ崎汽船仁川出帆 釜山、木浦、尾ノ道、阪神行 玉榮丸 十一月十一日 伏見丸 十一月十二日 赤城丸 十一月 百福丸 十一月 秀吉丸 十一月 神代丸 十一月十四日 正生丸 十一月十四日 尼崎汽船部固崎汽船會社代理店 仁川海岸町 高杉回漕部 (電話九九番)

大阪商船汽船出帆 仁川本町 仁川支店 電話二〇二番 慶田組 電話七二二番 神戸大阪行 十一月廿四日 京城丸 十一月廿五日 湖北丸 大連行 十一月十八日 鎮南浦行 十一月二十日 鹿兒島三角行 十一月廿四日 横濱東京行 十一月廿五日

定期出帆 朝鮮郵船 博多航路 咸北丸 長白山丸 十一月十六日

尼崎汽船仁川出帆 協同海運株式會社 電話八二〇・八六七番 阪神、名古屋、京濱、東京行

辰馬汽船仁川出帆 仁川代理店 朝日組回漕部 電話 仁川本町四丁目

島谷汽船仁川出帆 大連直行(大連汽船天津丸) 須磨丸

仁川發 日本北海道行 裏日本 雄太行 鎮南浦發 代理店 日鮮海運株式會社 須磨丸 長成丸 大成丸 鮮海丸

元山出帆 代理店國際運送支店 **木浦出帆** **日本郵船出帆** **朝鮮汽船出帆廣告** 京城府太平通 朝鮮郵船株式會社 元山支店 釜山支店 仁川出張所 京城代理店 國際運通會社 電話本局一九・三二一〇

京城代理店 國際運輸株式會社支店 日鮮海運出張所